

주주총회소집공고

2016 년 3 월 8 일

회 사 명 : (주)BNK금융지주
대 표 이 사 : 성 세 환
본 점 소 재 지 : 부산광역시 남구 문현금융로 30(문현동)
(전 화)(051)620-3000
(홈페이지)<http://www.bnkfg.com>

작 성 책 임 자 : (직 책)부장 (성 명)김용관
(전 화)(051)620-3023

BNK

주주총회 소집공고

(제5기 정기주주총회)

주주님의 건승과 댁내의 평안을 기원합니다.

당사 정관 제24조,25조에 의하여 제5기 정기주주총회를 아래와 같이 소집하오니 참석하여 주시기 바랍니다.

1.일 시 : 2016년 3월 25일 (금) 오전 10:30

2.장 소 : 부산광역시 남구 문현금융로 30, 23층, SKY홀 (문현동, 부산은행 본점)

3.회의의 목적사항

가.보고사항

(1)감사보고

(2)영업보고

(3)기타보고

나.의결사항

(1)제1호 의안 : 제5기(2015.1.1 ~ 2015.12.31) 재무제표 (이익잉여금 처분계산서 포함) 및 연결재무제표 승인의 건

(2)제2호 의안 : 정관 일부 변경의 건

(3)제3호 의안 : 이사 선임의 건

—제3-1호 의안 : 이사 후보(사내이사) 성세환

—제3-2호 의안 : 이사 후보(사내이사) 정민주

—제3-3호 의안 : 이사 후보(사외이사) 김창수

—제3-4호 의안 : 이사 후보(사외이사) 차용규

—제3-5호 의안 : 이사 후보(사외이사) 문일재

—제3-6호 의안 : 이사 후보(사외이사) 김찬홍

(4)제4호 의안 : 감사위원회 위원 선임의 건

—제4-1호 의안 : 사외이사인 감사위원회위원후보 김창수

—제4-2호 의안 : 사외이사인 감사위원회위원후보 차용규

—제4-3호 의안 : 사외이사인 감사위원회위원후보 문일재

—제4-4호 의안 : 사외이사인 감사위원회위원후보 김찬홍

(5)제5호 의안 : 이사 보수한도 승인의 건

4.주주총회 소집공고사항 비치 및 공시

상법 제542조의 4 등에 의거 『주주총회 소집공고사항』을 당사의 홈페이지에 게재하고, 당사의 본점, 금융위원회, 한국거래소, 한국예탁결제원에 비치 또는 전자공시하오니 참조하시기 바랍니다.

5. 주주총회 참석시 준비물

가. 직접행사 : 주총참석장, 신분증.

나. 대리행사 : 주총참석장, 위임장(주주와 대리인의 인적사항 기재, 인감날인 및 증명서 첨부), 대리인의 신분증

6. 실질주주의 의결권 행사에 관한 사항

당사는 이번 주주총회에서는 한국예탁결제원이 주주님들의 의결권을 행사할 수 없습니다. 따라서 주주님께서도 한국예탁결제원에 의결권 행사에 관한 의사표시를 하실 필요가 없으며, 종전과 같이 주주총회에 참석하여 의결권을 직접행사하거나 또는 위임장에 의거 의결권을 간접 행사할 수 있습니다.



I. 사외이사 등의 활동내역과 보수에 관한 사항

1. 사외이사 등의 활동내역

가. 이사회 출석률 및 이사회 의안에 대한 찬반여부

회차	개최일자	의안내용	사외이사의 성명(출석률)					찬반여부
			김성호 (93.3%)	김우석 (93.3%)	이종수 (100.0%)	문재우 (100.0%)	김창수 (100.0%)	
1	2015.02.04	1. 2014년도 사외이사 평가	찬성	찬성	찬성	찬성	찬성	신임 (3.27)
		2. 임원보수규정 개정(안)	찬성	찬성	찬성	찬성	찬성	
		3. 집행임원운영규정 개정(안)	찬성	찬성	찬성	찬성	찬성	
		4. 금융회사 지배구조 모범규준 관련 내규 제·개정(안)	찬성	찬성	찬성	찬성	찬성	
		5. 그룹임원후보추천위원회 위원 선임(안)	찬성	찬성	찬성	찬성	찬성	
		6. 제4기(2014년도) 결산 결과 승인	찬성	찬성	찬성	찬성	찬성	
		7. 고객정보의 제공 및 관리에 관한 규정 개정(안)	찬성	찬성	찬성	찬성	찬성	
		8. 당사와 BS캐피탈간 거래 승인	찬성	찬성	찬성	찬성	찬성	
		9. IT자원 통합구매 계약 및 지주회사와 자회사간 포괄거래 승인	찬성	찬성	찬성	찬성	찬성	
		<보고사항> 1. 경영진 임면 보고 2. 이사회 사무지원조직의 책임자 임면 보고 3. 그룹 고객정보관리업무 점검결과 보고 4. 2014년도 지주회사와 자회사간 거래 내역 결과 보고 5. 감사위원회 결의사항 보고 6. 리스크관리위원회 결의사항 보고	-	-	-	-	-	
2	2015.02.27	1. 2014년도 경영진 단기성과 평가 및 보상	찬성	찬성	찬성	찬성	찬성	신임 (3.27)
		2. 장기성과 현금보상 성과평가 확정	찬성	찬성	찬성	찬성	찬성	
		3. 경영진 단기성과 평가기준 개정(안)	찬성	찬성	찬성	찬성	찬성	
		4. 장기성과 현금보상기준 개정(안)	찬성	찬성	찬성	찬성	찬성	
		5. 2015년도 경영진 단기성과 목표 부여	찬성	찬성	찬성	찬성	찬성	
		6. 장기성과 현금보상 계약 체결	찬성	찬성	찬성	찬성	찬성	
		7. 지배구조 내부규범 제정(안)	찬성	찬성	찬성	찬성	찬성	
		8. 이사 후보 확정(안)	찬성	찬성	찬성	찬성	찬성	
		9. 이사 보수한도 승인(안)	찬성	찬성	찬성	찬성	찬성	
		10. 정관 일부 변경(안)	찬성	찬성	찬성	찬성	찬성	
		11. 제4기 정기주주총회 소집 및 회의의 목적사항 결정	찬성	찬성	찬성	찬성	찬성	
<보고사항> 1. 내부회계관리제도 운영실태 보고 2. 감사위원회 결의사항 보고	-	-	-	-	-			
3	2015.03.27	1. 이사회 의장 선임 - 대표이사 회장 성세환	불참	불참		찬성	찬성	찬성
		2. 선임사외이사 선임 - 사외이사 김성호	불참	불참		찬성	찬성	찬성
		3. 이사회내 위원회별 위원 선임(안)	불참	불참		찬성	찬성	찬성
		<보고사항> 1. 이사회내 위원회별 위원장 선임 보고 2. 이사회 운영 및 사외이사 활동 계획 보고 3. 사외이사 기부금 지원내역 보고	-	-		-	-	-
		1. 경남은행 비지배주주 지분 인수를 위						

회차	개최일자	의안내용	사외이사의 성명(출석률)						
			김성호 (93.3%)	김우석 (93.3%)	이중수 (100.0%)	문재우 (100.0%)	김창수 (100.0%)	박흥대 (92.3%)	
			찬반여부						
4	2015.04.01	한 주식의 포괄적 교환계약 체결	찬성	찬성	퇴임 (3.27)	찬성	찬성	찬성	
		2. 2015년 임시주주총회 소집 및 회의의 목적사항 결정	찬성	찬성		찬성	찬성	찬성	
		<보고사항> 1. 리스크관리위원회 심의결과 보고 2. 감사위원회 결의사항 보고	-	-		-	-	-	
5	2015.04.27	<보고사항> 1. 제5기(2015년) 1/4분기 가결산 결과 보고	참석	참석		참석	참석	참석	
6	2015.05.13	1. 조건부 신종자본증권 발행(안)	찬성	찬성		찬성	찬성	찬성	
		2. 자금 차입(안)	찬성	찬성		찬성	찬성	찬성	
		<보고사항> 1. 그룹임원후보추천위원회 결의사항 보고 2. 그룹 고객정보관리업무 점검결과 보고 3. 리스크관리위원회 결의사항 보고	-	-		-	-	-	
7	2015.06.10	1. 조건부 신종자본증권 발행내용 변경(안)	찬성	찬성		찬성	찬성	찬성	
		2. BNK투자증권 출자(안)	찬성	찬성		찬성	찬성	찬성	
		<보고사항> 1. 자회사 출자 결과 보고 2. 자금 차입 승인의 건 미취급 보고	-	-		-	-	-	
8	2015.06.11	1. 조건부 신종자본증권 발행내용 변경(안)	찬성	찬성		찬성	찬성	불참	
9	2015.06.29	1. 부산은행 출자(안)	찬성	찬성		찬성	찬성	찬성	
10	2015.08.04	1. 브랜드 수수료 수취 계약 체결(안)	찬성	찬성		찬성	찬성	찬성	
		2. 지주회사 개별 재무계획 일부 수정(안)	찬성	찬성		찬성	찬성	찬성	
		3. 조건부 신종자본증권 발행(안)	찬성	찬성		찬성	찬성	찬성	
		4. 고객정보의 제공 및 관리에 관한 규정 개정(안)	찬성	찬성	찬성	찬성	찬성		
		5. (재)경상남도장학회 장학기금(기부금) 출연(안)	찬성	찬성	찬성	찬성	찬성		
		6. 부산은행과의 임대차 계약 갱신	찬성	찬성	찬성	찬성	찬성		
11	2015.09.01	<보고사항> 1. BNK자산운용(주)의 계열사 편입 결과 보고 2. 2015년도 상반기 가결산 결과 보고 3. 신종자본증권 발행 및 자회사 출자 결과 보고 4. 경남은행 비지배주주 지분 인수를 위한 주식의 포괄적 교환 계약 결과 보고 5. 그룹 고객정보 관리업무 점검결과 보고 6. 리스크관리위원회 결의사항 보고	-	-	-	-	-		
		11	2015.09.01	1. 경남은행 출자(안)	찬성	찬성	찬성	찬성	찬성
		12	2015.10.02	1. BNK캐피탈 출자(안)	찬성	찬성	찬성	찬성	찬성
		13	2015.11.06	1. 최고경영자 경영승계 프로그램 기준 제정(안)	찬성	찬성	찬성	찬성	찬성
				2. 중요 내규 개정(안)	찬성	찬성	찬성	찬성	찬성
				<보고사항> 1. 사외이사후보추천위원회 결의사항 보고 2. 2015년도 3/4분기 가결산 결과 보고 3. 2015년 회사채 발행 결과 보고 4. 신종자본증권 발행 및 자회사 출자 결과 보고 5. 그룹 고객정보관리업무 점검결과 보고 6. 감사위원회 결의사항 보고	-	-	-	-	-
14	2015.11.17	1. 제2차 유상증자 추진(안)	찬성	찬성	찬성	찬성	찬성		
		1. 그룹 경영진 성과평가 및 보상체계 운영규정 제정(안)	찬성	찬성	찬성	찬성	찬성		
		2. Vision 2020 그룹 중장기 경영계획(안)	찬성	찬성	찬성	찬성	찬성		

회차	개최일자	의안내용	사외이사의 성명(출석률)					
			김성호 (93.3%)	김우석 (93.3%)	이중수 (100.0%)	문재우 (100.0%)	김창수 (100.0%)	박흥대 (92.3%)
			찬반여부					
15	2015.12.17	3. 2016년도 그룹 경영계획(안)	찬성	찬성		찬성	찬성	찬성
		4. 회사채 발행계획(안)	찬성	찬성		찬성	찬성	찬성
		5. 2016년도 지주회사와 자회사간 포괄거래 승인	찬성	찬성		찬성	찬성	찬성
		<보고사항> 1. 사외이사후보추천위원회 결의사항 보고 2. 리스크관리위원회 결의사항 보고 3. 감사위원회 결의사항 보고	-	-		-	-	-

나. 이사회내 위원회에서의 사외이사 등의 활동내역

위원회명	구성원	활동내역				
		개최일자	의안내용	가결여부		
이사회운영위원회	상임이사 성세환, 사외이사 김우석, 사외이사 문재우, 사외이사 김창수,	2015.03.27	1.위원장 선임 : 사외이사 김우석 2.이사회 운영 및 사외이사 활동계획(안)	가결 가결		
		2015.11.06	1.최고경영자 경영승계 프로그램 기준 제정(안)	가결		
리스크관리위원회	상임이사 정민주, 사외이사 김성호, 사외이사 김우석, 사외이사 김창수, 사외이사 김흥대	2015.02.04	1. 리스크관리협의회규정 개정(안) <보고사항> 1. '14년말 그룹 목표 BIS비율 관리현황 보고 2. 그룹 리스크관리 현황 보고	가결 보고		
		2015.03.27	1. 위원장 선임 : 사외이사 김우석	가결		
		2015.04.01	1. 경남은행과의 포괄적 주식교환에 따른 리스크 점검	가결		
		2015.05.13	1. 신종자본증권 발행관련 금리 및 유동성리스크 관리방안 <보고사항> 1. 그룹 리스크관리 현황 보고	가결 보고		
		2015.08.04	1. 신종자본증권 발행관련 금리 및 유동성리스크 관리방안 <보고사항> 1. 그룹 리스크관리 현황 보고	가결 보고		
		2015.11.06	<보고사항> 1. 그룹 리스크관리 현황 보고	보고		
		2015.12.17	1. 2016년도 그룹 리스크관리 전략 및 계획(안) <보고사항> 1. 그룹 내부등급법 도입 추진 보고	가결 보고		
		경영발전보상위원회	비상임이사 이봉철, 사외이사 김성호, 사외이사 김우석, 사외이사 문재우, 사외이사 김창수, 사외이사 박흥대	2015.02.27	1. 2014년도 경영진 단기성과 평가 및 보상 2. 장기성과 현금보상 성과평가 확정 3. 경영진 단기성과 평가기준 개정(안) 4. 장기성과 현금보상기준 개정(안) 5. 2015년도 경영진 단기성과 목표 부여 6. 장기성과 현금보상 계약 체결	가결 가결 가결 가결 가결 가결
2015.03.27	1. 위원장 선임 : 사외이사 김창수			가결		
2015.12.17	1. 그룹 경영진 성과평가 및 보상체계 운영규정 제정(안)			가결		
사외이사후보추천위원회	상임이사 정민주, 사외이사 김우석, 사외이사 문재우, 사외이사 박흥대			2015.02.27	1. 사외이사 후보 추천(안)	가결
				2015.03.27	1. 위원장 선임	가결
				2015.11.06	1. 사외이사 선임원칙 및 후보군 관리방안 수립 2. 사외이사 후보군 선정(안)	가결 가결
		2015.12.17	1. 사외이사 후보군 Pool-In / Out 실시(안)	가결		

위원회명	구성원	활동내역		
		개최일자	의안내용	가결여부
감사위원후보추천위원회	사외이사 김성호, 사외이사 김우석 사외이사 문재우, 사외이사 김창수 사외이사 박흥대	2015.02.27	1.감사위원회위원 후보 추천(안)	가결
감사위원회	사외이사 김성호, 사외이사 김우석 사외이사 문재우, 사외이사 김창수	2015.02.04	1. 감사보조기구의 부서장 임면에 대한 동의	가결
			2. 내부통제시스템 운영의 적정성 검토	가결
			3. 준법감시인으로부터 보고사항 검토	가결
		2015.02.27	1. 내부회계관리제도 운영실태 적정성 평가	가결
			2. 외부감사인의 감사활동에 대한 평가	가결
			3. 감사보고서의 작성·제출	가결
			4. 주주총회 의안 및 서류에 대한 진술	가결
			5. 감사위원장 선임	가결
		<보고사항>	보고	
		1. 내부회계관리제도 운영실태 보고	보고	
2015.04.01	1. 임시주주총회에 제출할 의안 및 서류에 대한 진술	가결		
2015.11.06	1. 감사업무 규정 개정	가결		
	<보고사항>	보고		
2015.12.17	1. 지배구조 모범규준 관련 금강원 부문경사 결과 보고	보고		
	2. 한일월드 관련 캐피탈 특별검사 결과 보고	보고		
그룹임원후보추천위원회	상임이사 성세환, 비상임이사 이봉철 사외이사 김성호, 사외이사 문재우 사외이사 김창수	2015.02.04	1. 부산은행 은행장 후보 추천	가결
			2. BS캐피탈 대표이사 후보 추천	가결
		2015.02.27	1. 지주 상임이사 후보 추천(안)	가결
		2015.05.13	1. BNK투자증권 대표이사 후보 추천	가결
회장후보추천위원회	상임이사 성세환, 비상임이사 이봉철 사외이사 김성호, 사외이사 김우석 사외이사 문재우, 사외이사 김창수 사외이사 박흥대	2015.06.04	1. BNK자산운용 대표이사 후보 추천	가결
		2015.06.04	1. 위원장 선임 : 사외이사 김성호	가결

2. 사외이사 등의 보수현황

(단위 : 원)

구분	인원수	주총승인금액	지급총액	1인당 평균 지급액	비고
사외이사	5	25억원	228,172,003	45,634,000	
비상임이사	1		51,499,992	51,499,992	

주1) 지급총액 및 인원수 : 2015년도중 지급한 임원 보수 총액(퇴임이사 포함)

주2) 1인당 평균지급액 : 지급총액/인원수

주3) 보수범위 : 기본연봉 + 성과급 + 퇴직금

II. 최대주주등과의 거래내역에 관한 사항

1. 단일 거래규모가 일정규모이상인 거래

(단위 : 억원)

거래종류	거래상대방 (회사와의 관계)	거래기간	거래금액	비율(%)
배당금	부산은행	2015.11.23	500	1.10
출자	(당사의 자회사)	2015.06.29	1,100	2.42
출자	경남은행 (당사의 자회사)	2015.09.03.	1,500	3.30
출자	BNK캐피탈 (당사의 자회사)	2015.10.06	500	1.10

주1) 최대주주 등:당사의 최대주주, 당사 최대주주의 특수관계인, 당사의 특수관계인

주2) 자산총액 기준일 및 금액 : 2014.12.31(총액: 4조5,395억원, 1%: 454억원)

2. 해당 사업연도중에 특정인과 해당 거래를 포함한 거래총액이 일정규모이상인 거래

(단위 : 억원)

거래상대방 (회사와의 관계)	거래종류	거래기간	거래금액	비율(%)
해당사항 없음				

주1)자산총액 기준일 및 금액 : 2014.12.31(총액 : 4조5,395억원, 5%:2,270억원)

III. 경영참고사항

1. 사업의 개요

가. 업계의 현황

(1) 국내외 경제환경

세계경제는 미국을 제외한 선진국 성장세가 미약한 가운데 신흥시장국 경기가 크게 둔화되면서 개선되지 못하고 있습니다. 특히 중국경제의 성장둔화폭 확대 우려가 높아지면서 국제금융시장도 상당히 불안한 모습을 보이고 있습니다. 국내경제는 제조업 생산이 좀처럼 부진에서 벗어나지 못하는 가운데 소비가 위축되고 수출이 크게 감소하고 있습니다. 대외여건을 고려할 때 당분간 큰 폭의 경기개선을 기대하기는 어려울 것으로 예상됩니다.

(2) 금융산업 동향

(가) 은행업

은행업은 국내경제의 저성장 지속으로 인한 시장세를 시현하기는 어려울 것으로 전망됩니다. 저금리 상황이 지속되는 가운데 개인종합자산관리계좌(ISA) 제도 및 계좌이동제 도입 등으로 경쟁은 심화될 것으로 예상되어 수익성 개선에 많은 제약을 받고 있습니다. 감독기관의 대출기준 강화 등으로 가계부채의 건전성이 제고되고 기업 구조조정 본격 시행으로 기업부문의 불확실성도 상당부분 축소될 것으로 예상됩니다. 한편 핀테크 기반의 금융혁신 가속화 및 인터넷전문은행 설립 등 온라인 비즈니스 플랫폼의 발달로 대고객 영업형태에서 상당한 변화가 나타날 것입니다.

(나) 증권업

증권업은 글로벌 경기불확실성에 따른 안전자산 선호현상 강화 및 경쟁심화 등으로 어려움이 예상됩니다. 최근 외환변동성 확대 등 국제금융시장 상황을 고려할 때 당분간 투자심리 개선도 기대하기 어려운 상황입니다. 다만 기업신용공여 규제완화 및 신 NCR 규제적용 등으로 대형증권사의 영업환경이 중소증권사에 비해 우호적일 것으로 전망됩니다. 한편 금년부터 적용되는 증권사 레버리지비율 규제로 재무건전성은

개선될 것으로 예상됩니다.

(다)여신전문업

캐피탈업은 대출금리 인하압력 지속, 카드사 및 저축은행과의 자동차할부금융 부문 경쟁심화 등으로 수익성 개선이 어려울 것으로 예상됩니다. 하지만 해외시장은 영업 기반 확대 및 용이한 고객접근성으로 성장이 기대됩니다. 신용카드업은 핀테크 시장 발전에 따른 결제방식 변화 및 은행의 중금리 확대 등으로 경쟁이 심화될 것으로 전망됩니다. 수수료 인하, 대출금리 추가인하 압력 등이 수익성 개선의 제약요인으로 작용할 것으로 예상됩니다.

(라)저축은행업

저축은행업은 대부업법 개정안 등에 따른 금리인하 압력에도 불구하고 개인 신용공여 한도 확대 및 펀드판매, 할부금융 등 신규영업 본격화로 수익성 개선흐름은 이어질 전망입니다. 특히 자산 클린화를 위한 부실채권 감축계획으로 연체율 및 고정이하 여신비율이 하락하는 등 자산건전성도 개선되고 있습니다. 다만 인터넷전문은행 및 은행의 중금리 대출시장 진입으로 영업환경은 악화될 것으로 예상됩니다.

(마)자산운용업

자산운용업은 퇴직연금시장 확대, 사모펀드 규제완화 등으로 성장세가 지속될 것으로 예상됩니다. 다만 주식시장 불안으로 운용보수율이 높은 주식형 펀드 부진은 수익성 개선을 제약하는 요인으로 작용할 전망입니다. 한편 로보어드바이저(robo-advisor) 등 새로운 투자일임 시스템 확대로 온라인 자산관리 부문 강화가 예상됩니다.

(3)BNK금융지주 경영비전 및 전략

[경영비전]

BNK금융그룹은 경남은행 자회사 편입, BNK자산운용 자회사 편입, 아시아 중심 해외진출 확대 등 Vision 2015 중장기 경영계획을 성공적으로 달성한 경험을

바탕으로 저성장·저금리의 경영환경과 핀테크 확산 등으로 급변하는 금융환경에 효과적으로 대응하고, 최적의 경영전략 수립을 통한 그룹의 지속성장 기반을 마련하기 위해 2015년12월 'Vision 2020 그룹 중장기 경영계획'을 수립하였습니다.

2020년 그룹 경영비전은 "글로벌 초일류 지역금융그룹", 그룹 경영목표는 "질적 성장 및 수익성 극대화"로 정하고, Global 에서는 Asia, 대한민국에서는 부·울·경 지역에 특화된 글로벌 지역금융그룹으로서 국내 최고를 넘어 세계적 수준의 초우량 금융그룹으로의 도약을 추진해 나갈 계획입니다.

2015년말 현재 그룹 총자산(신탁계정 포함) 100조원 돌파로 규모의 경제 기반을 확보한 만큼 향후 급격한 자산 성장보다는 대한민국 최고 수준의 경영지표 달성을 위한 수익성 중심의 지속가능한 성장을 추진해 나갈 것이며, '수익 지향', '특화 지향', '시너지 지향', '융복합 지향'의 그룹 중장기 4대 전략방향에 따른 세부추진과제들을 착실히 실행하여 "글로벌 초일류 지역금융그룹"의 경영비전을 달성할 계획입니다.

[전략과제]



첫째, 그룹 차원 경영효율화를 추진해 나가겠습니다.

불확실한 경영환경에 효과적으로 대응하기 위해 지주사와 양 은행을 중심으로 본부조직 슬림화 및 업무 효율성 제고에 초점에 맞춰 조직을 운영하고 있으며, 카드, IB부문 매트릭스 등 계열사간 협업체계 고도화를 비롯해 계열사별 수익 관리 중심의 경영 및 전략적 비용절감을 지속 추진해 나갈 것입니다.

둘째, 선제적인 리스크 관리 및 자본적정성 제고에 역량을 집중하겠습니다.

한계기업 구조조정, 가계대출 부실 가능성, 환율 급변동, 외국자본 유출가능성 등 경영환경 변화에 대비한 선제적 리스크관리 강화, 여신심사 및 론리뷰 기능 강화를 통한 여신 부실의 사전 예방 등 그룹 차원의 리스크관리 체계 선진화에 역량을 집중할 것이며, 수익창출력 강화 및 위험가중자산에 대한 철저한 관리 등을 통해 그룹 자본적정성을 제고해 나갈 것입니다.

셋째, 미래금융 대응 역량을 강화해 나가겠습니다.

우량 자산 중심의 질적 성장을 통한 자산 포트폴리오 최적화, 데이터 분석을 기반으로 한 고객 중심 영업 프로세스 정립, 차별화된 고객 경험을 제공하는 대면-비대면 옴니채널 전략 수립, 핀테크를 활용한 신규 사업모델 개발 등 미래 지향 등 고객 지향적 영업전략을 추진해 나가겠습니다.

넷째, 지속가능한 수익 기반을 확충해 나가겠습니다.

양 은행의 신용카드 고객기반 확대, 은퇴설계 및 자산관리(WM) 부문 경쟁력 강화, 부·울·경 지역 특화 IB로서의 차별화된 역량 확보, 은행과 캐피탈을 중심으로 해외진출 성공 모델 조기 구현, 계열사별 신규사업 발굴 등 그룹 차원 수익 기반을 지속 확대해 나가겠습니다.

다섯째, 그룹 시너지 창출 극대화를 위해 노력하겠습니다.

그룹 차원 교차판매 및 연계영업 확대, 계열사간 복합상품 개발, 은행 영업점의 그룹 판매채널 역할 강화, 그룹 통합구매 및 자원 공유 확대, 신규 수익 창출 시너지 사업 및 비용 절감 가능 영역 지속 발굴 등 그룹 시너지 창출 기반 확대를 위한 다각적인 노력을 지속해 나갈 것입니다.



마지막으로, 사회책임경영 선도 및 정도경영 실천입니다.

BNK금융그룹만의 특화된 사회적 책임사업인 "행복한 금융"사업을 한층 업그레이드 및 강화하여 지역금융의 사회적 책임경영을 선도해 나갈 것이며, 금융사고 예방, 금융교육 강화, 불완전판매 방지, 법규준수 철저, 고객정보 보호 등 금융소비자 보호 및 정도경영을 적극 실천하겠습니다.

나. 회사의 현황

(1) 영업개황 및 사업부문의 구분

(가) 영업개황

2015년 BNK금융그룹은 저성장 저금리의 어려운 금융 환경속에서 내실을 다지는 한해를 보냈습니다.

2015년 3월 그룹의 사명과 CI를 '부산은행과 경남은행의 만남', '대한민국

대표 금융그룹으로의 도약(Beyond No.1 in Korea)' 을 상징하는 BNK로 변경하며 조직을 재정비하였고, 비은행부문 포트폴리오 강화 및 사업다각화를 위해 BNK자산운용을 새롭게 편입하며 종합금융그룹으로서의 면모를 갖추게 되었습니다.

2015년 그룹의 경영화두인 존경하는 마음으로 몸을 낮춰 온 힘을 다한다는 의미의 국궁진력(鞠躬盡力)의 자세로 전임직원이 노력한 결과 여러 부문에서 양호한 경영성과도 거두었습니다.

그룹 총자산은 전년 대비 7조9,060억원 증가한 101조2,285억원을 달성하였습니다. 그룹 당기순이익은 전년대비 약34%(2014년 경남은행 인수로 인한 일회성이익인 영업매수차익 제외시) 성장한 4,855억원의 순이익을 시현하였습니다. 그 결과 수익성 지표인 ROE 9.02% 로 업종내 최고 수준을 시현하였고, 자산건전성 지표인 고정이하여신비율 1.30%, 연체대출채권비율 0.69%를 기록하며 양호한 수준의 경영지표를 달성하였습니다.

아울러 주요 자회사의 실적은 다음과 같습니다.

부산은행 당기순이익은 전기대비 349억원 감소한 3,203억원, 경남은행 당기순이익은 전기대비 1,183억원 증가한 2,105억원, BNK투자증권 당기순이익은 전기대비 21억원 증가한 78억원, BNK캐피탈 당기순이익은 전기대비 72억원 증가한 435억원을 시현하였고, BNK저축은행 당기순이익은 전기대비 57억원 감소하여 48억원을 시현하였습니다.

자본적정성 판단기준인 BIS비율은 11.69%, 보통주자본비율은 7.28%로 타금융지주사 대비 다소 부족한 상황입니다.

다소 부족한 자본적정성을 만회하고, 외부 환경 변화와 바젤III 도입에 따른 자본적정성 규제에 선제적으로 대비코자 2016년 1월 유상증자를 실시하였고 그 결과 안정적인 성장 모멘텀과 지속 가능한 성장기반도 마련하였습니다.

이번 자본확충을 기반으로 BNK금융그룹은 중장기 경영비전 'Vision 2020, 글로벌 초일류 지역금융그룹(Global Best Regional Financial Group)'을 향해 나아가고자 합니다.

BNK금융그룹은 내실성장과 과감한 혁신을 통해 글로벌 초일류 지역금융그룹으로 도약해 나가기 위해 혼신의 노력을 다할 것입니다.

(나) 공시대상 사업부문의 구분

당사는 자회사의 관리 목적 및 시너지 극대화를 위해 설립된 지주회사이며, 당사의 자회사(부산은행, 경남은행, BNK투자증권, BNK캐피탈, BNK저축은행, BNK자산운용, BNK신용정보, BNK시스템 등 8개사)는 각각의 취급업무 전체가 하나의 사업부문을 형성하여 별도 공시대상 사업부문은 발생하지 않으므로 그 기재를 생략합니다.

(2) 시장점유율

현재 국내 금융지주회사는 KB금융지주, NH금융지주, 신한금융지주, 하나금융지주 등 대형 금융지주회사와 당사 및 DGB금융지주, JB금융지주 등이 있으나, 사업 포트폴리오와 계열사 구조가 상이하고 기타 금융기관과의 관련성 등으로 인해 정확한 시장점유율을 구하기 어렵습니다.

(3) 시장의 특성



상기 “ 1. 사업의 개요- 가. 업계의 현황 ” 을 참조하시기 바랍니다.

(4) 신규사업 등의 내용 및 전망

현재 구체적인 신규사업 진출 계획은 없습니다. 다만, 그룹 중장기 경영계획에 따라 은행 및 비은행부문의 균형 발전과 수익원 다변화를 위해 비은행 부문에 대한 신규사업 진출을 지속적으로 검토 중에 있으며, 국내시장의 한계를 극복하기 위한 해외진출도 계속적으로 추진하고 있습니다.

신규사업은 사업타당성 및 경영에 미치는 영향 등을 충분히 검토하여 추진할 계획입니다

(5) 조직도

BNK금융지주 조직도

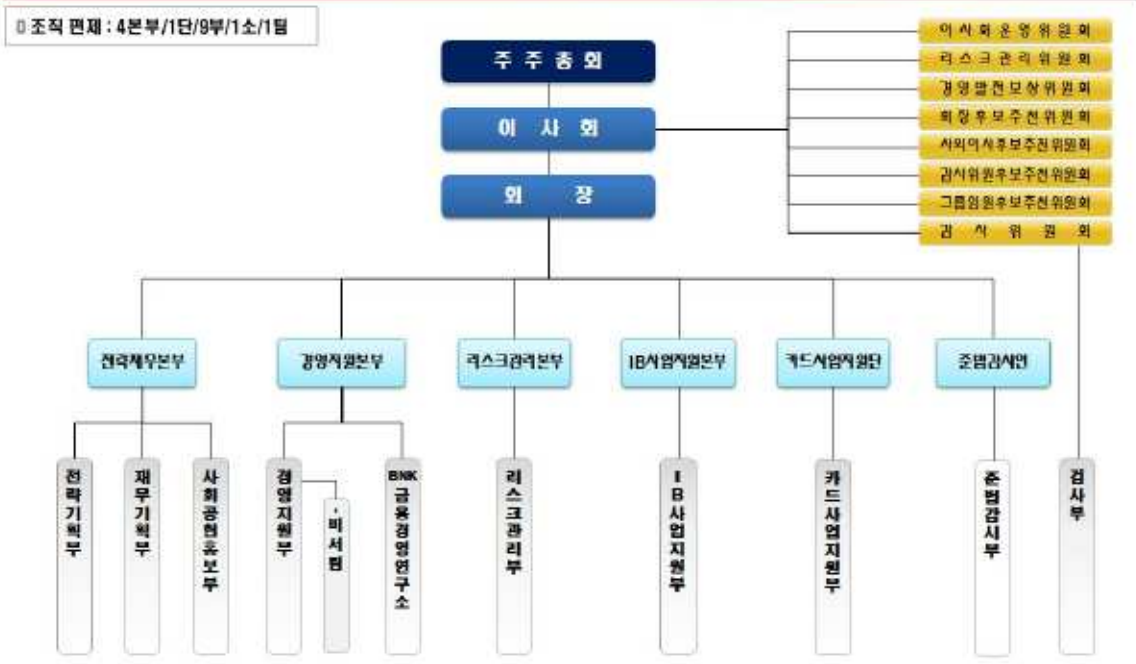

지주조직도

2. 주주총회 목적사항별 기재사항

□ 재무제표의 승인



가. 해당 사업연도의 영업상황의 개요

- 1. 사업의 개요 나. 회사의 현황 참조

나. 해당 사업연도의 대차대조표(재무상태표) · 손익계산서(포괄손익계산서) · 자본변동표 · 이익잉여금처분계산서(안) 또는 결손금처리계산서(안) · 현금흐름표

※아래의 재무제표는 감사전 연결· 별도 재무제표이며, 외부감사인의 감사의견을 포함한 재무제표는 주주총회일(3월25일) 1주일전 전자공시시스템(<http://dart.fss.or.kr>)에 공시 예정인 당사의 연결· 별도 감사보고서를 참조하시기 바랍니다.

<연 결 재 무 상 태 표>

제 5 기 2015. 12. 31 현재

제 4 기 2014. 12. 31 현재

주식회사 BNK금융지주와 그 종속기업(구, 주식회사 BS금융지주와 그 종속기업) (단위 : 원)

과목	주석	제 5(당) 기말	제 4(전) 기말
자 산			
I. 현금및예치금	4,6,7,46	3,091,259,795,281	3,206,316,978,580
II. 당기손익인식금융자산	4,6,8,11	1,011,442,821,218	885,064,112,441
III. 매도가능금융자산	4,6,9,11,46	5,247,715,481,081	4,997,538,279,653
IV. 만기보유금융자산	4,6,10,11	6,843,908,674,074	6,343,756,979,945
V. 대출채권및수취채권	4,12,13,14,44,46	72,057,993,312,851	66,555,893,244,087
VI. 파생상품자산	4,6,16,44	177,928,413,220	338,510,567,656
VII. 관계기업투자	17	34,951,476,778	-
VIII. 유형자산	18	795,929,110,164	793,389,725,103
IX. 무형자산	19	367,601,785,509	412,219,415,666
X. 투자부동산	18	132,409,739,983	133,508,413,565
XI. 매각예정비유동자산	42	29,295,737,806	-
XII. 이연법인세자산	36	15,886,357,038	-
XIII. 기타자산	15,20,46	473,225,402,072	383,866,210,004
자 산 총 계		90,279,548,107,075	84,050,063,926,700
부 채			
I. 예수부채	4,6,2,46	64,361,451,158,459	59,906,495,454,005
II. 차입부채	4,6,22,44,46	6,025,842,385,424	6,664,307,425,428
III. 사채	4,6,23,46	8,152,822,161,590	7,299,509,154,641
IV. 파생상품부채	4,6,16,44	170,331,267,224	290,544,299,745
V. 순확정급여부채	24	23,012,061,193	60,430,473,197
VI. 총당부채	25,39	149,008,521,243	195,701,320,579
VII. 당기법인세부채	36	64,066,981,250	52,846,362,565
VIII. 이연법인세부채	36	75,473,596,589	48,337,434,682
IX. 기타부채	4,6,26,44,46	5,066,857,352,224	4,067,948,107,598
부 채 총 계		84,088,865,485,196	78,586,120,032,440
자 본			
I. 지배기업 소유주지분		5,886,216,134,196	4,765,683,316,153
1. 자본금	27	1,279,676,230,000	1,171,899,495,000
2. 신종자본증권	27	259,277,011,000	-
3. 기타불입자본	27	672,809,192,535	353,678,831,743
4. 기타자본구성요소	27,37	23,958,713,189	23,363,971,072
5. 이익잉여금	27	3,650,494,987,472	3,216,741,018,338

과 목	주석	제 5(당) 기말	제 4(전) 기말
II. 비지배주주지분		304,466,487,683	698,260,578,107
자 본 총 계		6,190,682,621,879	5,463,943,894,260
부 채 와 자 본 총 계		90,279,548,107,075	84,050,063,926,700

주석 참조

<연 결 포 괄 손 익 계 산 서>

제 5 기 (2015. 01. 01 부터 2015. 12. 31 까지)

제 4 기 (2014. 01. 01 부터 2014. 12. 31 까지)

주식회사 BNK금융지주와 그 종속기업(구, 주식회사 BS금융지주와 그 종속기업) (단위 : 원)

과 목	주석	제 5(당) 기	제 4(전) 기
I. 순이자손익	28	2,033,981,462,321	1,427,234,921,418
1. 이자수익		3,319,185,191,036	2,495,772,998,558
2. 이자비용		(1,285,203,728,715)	(1,068,538,077,140)
II. 순수수료손익	29	204,483,110,776	114,208,590,167
1. 수수료수익		339,804,123,562	203,013,988,292
2. 수수료비용		(135,321,012,786)	(88,805,398,125)
III. 당기손익인식금융자산관련손익	30	4,750,945,468	13,731,467,299
IV. 매도가능금융자산관련손익	31	131,416,284,001	33,351,958,566
V. 신용손실 총당금 전입액 등	32	(447,318,390,085)	(266,360,634,030)
VI. 일반관리비	33,36	(1,103,580,136,151)	(751,503,545,769)
VII. 기타영업손익	16,34	(127,556,965,438)	370,477,470,865
1. 외환거래손익		16,357,213,366	29,301,463,894
2. 파생상품관련손익		26,088,518,506	7,975,470,594
3. 기타영업수익		163,314,012,181	542,240,362,274
4. 기타영업비용		(333,316,709,491)	(209,039,825,897)
VIII. 영업이익	35	696,176,310,892	941,140,228,516
IX. 영업외손익		3,884,599,231	(22,076,541,235)
1. 관계기업투자손익		675,557,642	-
2. 기타수익		37,505,701,566	13,728,941,831
3. 기타비용		(34,296,659,977)	(35,805,483,066)
X. 법인세비용차감전순이익		700,060,910,123	919,063,687,281
IX. 법인세비용	36	(169,589,709,241)	(99,395,490,266)
XII. 당기순이익	5,27	530,471,200,882	819,668,197,015
1. 지배기업지분순이익		485,512,282,267	809,768,902,209
2. 비지배지분순이익		44,958,918,615	9,899,294,806
XIII. 기타포괄손익	37	(228,729,817)	(3,684,060,738)
1. 후속적으로 당기손익으로 재분류되지 않는 항목		(12,812,044,323)	(28,012,783,828)
1) 확정급여제도 재측정요소		(12,812,044,323)	(28,012,783,828)
2. 후속적으로 당기손익으로		12,583,314,506	24,328,723,090

과 목	주석	제 5(당) 기	제 4(전) 기
재분류될 수 있는 항목			
1) 매도가능금융자산평가이익		10,750,861,836	23,273,333,912
2) 현금흐름위험회피평가이익		86,913,999	42,807,181
3) 해외사업환산손익		1,745,538,671	1,012,581,997
XIV. 당기총포괄이익		530,242,471,065	815,984,136,277
1. 지배기업지분총포괄이익		486,107,024,384	807,160,295,070
2. 비지배지분총포괄이익		44,135,446,681	8,823,841,207
XV. 주당이익	38		
1. 기본 및 희석주당순이익		1,967	3,809

주석 참조

<연결자본변동표>

제 5 기 (2015. 01. 01 부터 2015. 12. 31 까지)

제 4 기 (2014. 01. 01 부터 2014. 12. 31 까지)

주식회사 BNK금융지주와 그 종속기업(구, 주식회사 BS금융지주와 그 종속기업) (단위 : 원)

과 목	자 본 금	신종자본증권	기타불입자본	기타자본 구성요소	이익잉여금	지배기업의 소유주 귀속	비지배지분	총 계
2014년 01월 01일	966,899,495,000	-	47,023,304,997	25,972,578,211	2,461,118,487,849	3,501,013,866,057	99,851,000,000	3,600,864,866,057
연차배당금의 지급	-	-	-	-	(54,146,371,720)	(54,146,371,720)	-	(54,146,371,720)
유상증자	205,000,000,000	-	306,655,526,746	-	-	511,655,526,746	-	511,655,526,746
신종자본증권 이익분배금	-	-	-	-	-	-	(8,285,162,500)	(8,285,162,500)
사업결합으로 인한 변동	-	-	-	-	-	-	597,870,899,400	597,870,899,400
총포괄이익:								
당기순이익	-	-	-	-	809,768,902,209	809,768,902,209	9,899,294,806	819,668,197,015
기타포괄손익:	-	-	-	-	-	-	-	-
확정급여제도 재측정요소	-	-	-	(26,082,653,478)	-	(26,082,653,478)	(1,930,130,350)	(28,012,783,828)
매도가능금융자산의 평가	-	-	-	22,437,076,471	-	22,437,076,471	836,257,441	23,273,333,912
해외사업환산이익	-	-	-	1,012,581,997	-	1,012,581,997	-	1,012,581,997
현금흐름위험회피평가이익	-	-	-	24,387,871	-	24,387,871	18,419,310	42,807,181
2014년 12월 31일	1,171,899,495,000	-	353,678,831,743	23,363,971,072	3,216,741,018,338	4,765,683,316,153	698,260,578,107	5,463,943,894,260
2015년 01월 01일	1,171,899,495,000	-	353,678,831,743	23,363,971,072	3,216,741,018,338	4,765,683,316,153	698,260,578,107	5,463,943,894,260
연차배당금의 지급	-	-	-	-	(46,875,979,800)	(46,875,979,800)	-	(46,875,979,800)
신주발행	107,776,735,000	-	213,881,100,330	-	-	321,657,835,330	-	321,657,835,330
신종자본증권 발행	-	259,277,011,000	-	-	-	259,277,011,000	-	259,277,011,000
신종자본증권 이익분배금	-	-	-	-	(4,882,333,333)	(4,882,333,333)	(16,435,450,000)	(21,317,783,333)
자기주식 취득	-	-	(639,063,626)	-	-	(639,063,626)	-	(639,063,626)
자기주식 처분	-	-	303,352,252	-	-	303,352,252	-	303,352,252
경남은행 주식교환	-	-	105,584,971,836	-	-	105,584,971,836	(426,721,137,807)	(321,136,165,971)
사업결합으로 인한 변동	-	-	-	-	-	-	5,227,050,702	5,227,050,702
총포괄이익:								
당기순이익	-	-	-	-	485,512,282,267	485,512,282,267	44,958,918,615	530,471,200,882
기타포괄손익:	-	-	-	-	-	-	-	-
확정급여제도 재측정요소	-	-	-	(11,726,042,638)	-	(11,726,042,638)	(1,086,001,685)	(12,812,044,323)

매도가능금융자산의 평가	-	-	-	10,599,633,955	-	10,599,633,955	151,227,881	10,750,861,836
해외사업환산이익	-	-	-	1,745,538,671	-	1,745,538,671	-	1,745,538,671
현금흐름위험회피평가손실	-	-	-	(24,387,871)	-	(24,387,871)	111,301,870	86,913,999
2015년 12월 31일	1,279,676,230,000	259,277,011,000	672,809,192,535	23,958,713,189	3,650,494,987,472	5,886,216,134,196	304,466,487,683	6,190,682,621,879

주석 참조

<연결 현금흐름표>

제 5 기 (2015. 01. 01 부터 2015. 12. 31 까지)

제 4 기 (2014. 01. 01 부터 2014. 12. 31 까지)

주식회사 BNK금융지주와 그 종속기업(구,주식회사 BS금융지주와 그 종속기업) (단위 :원)

과 목	제 5(당) 기		제 4(전) 기	
1. 영업활동으로 인한 현금흐름		746,420,688,192		(130,549,477,590)
1. 당기순이익		530,471,200,882		819,668,197,015
2. 조정사항		(1,429,989,648,756)		(1,404,517,827,818)
이자수익	(3,319,185,191,036)		(2,495,772,998,558)	
이자비용	1,285,203,728,715		1,068,538,077,140	
당기손익인식금융자산관련순손익	(918,133,521)		569,573,017	
매도가능금융자산관련순손익	(131,419,221,111)		(33,351,958,566)	
신용손실 총당금전입액(환입액)	434,400,005,772		266,326,436,015	
외화환산손익	(5,169,347,644)		(2,804,728,086)	
파생상품평가손익	(8,932,126,827)		(15,586,054,358)	
유,무형자산 및 투자부동산 감가상각비 및 상각비	134,629,140,265		76,462,727,578	
퇴직급여	49,463,297,958		29,870,945,933	
기타영업손익	(38,033,608,672)		46,417,206,277	
지분법이익	(675,557,642)		-	
유무형자산 관련 순손익	1,009,833,375		4,499,487,286	
매각예정비유동자산처분순손익	(35,414,739)		(1,160,974,199)	
법인세비용	169,589,709,241		99,395,490,266	
영가매수차익	-		(447,921,057,563)	
3. 순운전자본의 변동		(44,699,385,860)		(1,462,118,193,276)
예치금의 증감	481,391,391,341		(1,334,936,106,628)	
당기손익인식금융자산의 증감	(128,916,792,852)		319,508,966,203	
대출채권의 증감	(5,881,057,235,254)		(3,584,198,906,706)	
파생상품자산부채의 증감	47,869,666,036		1,381,443,992	
기타자산의 증감	(99,269,463,290)		(256,928,992,874)	
예수부채의 증감	4,488,943,518,409		3,717,517,013,206	
금융보증부채 증감	(4,275,034,690)		(7,196,655,569)	

과목	제 5(당) 기		제 4(전) 기	
기타부채의 증감	1,153,897,363,513		(283,445,614,282)	
확정급여채무의 증감	(11,613,632,858)		(16,419,913,185)	
사외적립자산의 증감	(91,669,166,215)		(17,399,427,433)	
4. 이자수익의 수취		3,268,714,895,559		2,652,632,764,159
5. 배당금의 수취		33,583,028,988		22,316,768,328
6. 이자비용의 지급		(1,472,043,306,758)		(721,926,116,916)
7. 법인세의 납부		(139,616,095,863)		(36,605,069,082)
II. 투자활동으로 인한 현금흐름		(855,488,548,738)		(1,237,468,526,924)
매도가능금융자산 처분	8,325,382,928,279		2,578,227,294,655	
매도가능금융자산 취득	(8,522,545,701,914)		(2,758,052,672,275)	
만기보유금융자산 처분	2,590,979,622,534		1,390,126,873,162	
만기보유금융자산 취득	(3,091,577,947,941)		(1,306,771,516,721)	
유형자산 처분	1,115,973,271		1,956,448,430	
유형자산의 취득	(105,066,952,655)		(175,020,986,360)	
무형자산 처분	1,393,854,706		404,810,727	
무형자산의 취득	(17,004,759,578)		(17,489,223,745)	
사업결합으로 인한 순현금흐름	(8,656,646,304)		(780,396,976,076)	
기타	(29,508,919,136)		(170,452,578,721)	
III. 재무활동으로 인한 현금흐름		436,095,461,897		1,366,428,864,949
차입부채의 증가	101,522,518,271,474		896,520,926,821	
차입부채의 감소	(102,124,242,088,080)		(1,065,556,309,197)	
사채의 발행	2,466,577,770,300		1,338,488,854,533	
사채의 상환	(1,618,920,220,000)		(278,500,350,711)	
유상증자	-		511,655,526,746	
신종자본증권 발행	259,277,011,000		-	
배당금의 지급	(68,193,763,133)		(62,431,534,220)	
기타	(875,459,694)		26,251,750,977	
IV. 현금및현금성자산의 감소(III-III)		327,027,601,351		(1,589,139,565)
V. 기초의 현금및현금성자산		777,613,057,862		767,118,225,881
VI. 외화표시 현금및현금성자산의 환율변동효과		39,245,872,519		12,083,971,546
VII. 기말의 현금및현금성자산		1,143,886,531,732		777,613,057,862

주석 참조

주석

제 5 기 2015년 01월 01일부터 2015년 12월 31일까지

제 4 기 2014년 01월 01일부터 2014년 12월 31일까지

1. 연결대상회사의 개요

한국채택국제회계기준 제1110호 '연결재무제표'에 의한 지배기업인 주식회사 BNK 금융지주(구 : 주식회사 BS금융지주)(이하 "지배기업"이라 함)와 연결대상 종속기업(이하 "연결실체"라 함)의 개요는 다음과 같습니다.

(1) 지배기업의 개요

지배기업은 주식의 소유를 통해 금융업을 영위하는 종속기업 또는 금융업과 밀접한 관련이 있는 종속기업에 대한 지배·경영관리 및 자금지원 등을 주요 사업목적으로 2011년 3월 15일에 주식회사 부산은행, 주식회사 BNK투자증권, BNK캐피탈주식회사 및 BNK신용정보주식회사와 주식이전의 방법을 통하여 금융지주회사법에 따라 설립되었습니다. 또한, 지배기업은 2011년에 100% 지분을 출자하여 주식회사 BNK 시스템 및 주식회사 BNK저축은행을 설립하여 자회사로 편입하였으며, 2014년 10월에 주식회사 경남은행의 지분56.97% 취득하여 지배력을 획득하였으며, 2015년 6월 4일에 주식의 포괄적 교환을 통해 주식회사 경남은행의 지분을 전량 취득 하였습니다. 그리고 2015년 7월 지분취득과 유상증자를 통해 BNK자산운용의 지분 51.01%를 취득하고 자회사로 편입하였습니다. 지배기업의 본점은 부산광역시 남구 문현금융로 30에 소재하고 있습니다. 한편 지배기업의 납입자본금은 설립후 수차례의 유상증자를 거쳐 당기말 현재 보통주 자본금 1,279,676백만원이며, 발행주식수는 255,935,246주입니다.

지배기업은 종속기업 등에 대하여 사업목표를 부여하고 사업계획을 승인하며 이에 따른 경영성과의 평가 및 보상에 대한 결정, 경영지배구조 결정 및 업무와 재산상태에 대한 검사를 실시하는 등의 경영관리업무와 이에 부수하는 종속기업 등에 대한 자금지원 및 종속기업에 대한 출자 및 종속기업 등에 대한 자금지원을 위한 자금 조달 업무 등을 영위하고 있습니다.

(2) 연결대상 종속기업의 개요

1) 연결대상 종속기업간의 지분보유현황

보고기간 종료일 현재 지배기업과 주요 연결대상 종속기업간의 지분보유현황은 다음과 같습니다.

(단위:%)

투자회사	피투자회사	업종	소재지	결산월	당기말	전기말
주식회사 BNK금융지주	주식회사 부산은행	은행업	대한민국	12월	100	100
	주식회사 경남은행	은행업	대한민국	12월	100	56.97
	주식회사 BNK투자증권	투자중개업 및 투자매매업	대한민국	12월	100	100
	BNK캐피탈 주식회사	여신전문금융업	대한민국	12월	100	100
	주식회사 BNK저축은행	저축은행업	대한민국	12월	100	100
	BNK자산운용 주식회사	투자자문 및 집합투자업	대한민국	12월	51.01	-
	BNK신용정보 주식회사	신용조사 및 추심 대행업	대한민국	12월	100	100
	주식회사 BNK시스템	시스템 소프트웨어 개발 및 공급업	대한민국	12월	100	100
	BNK트론단기국공채1호	신탁업	대한민국	12월	97.25	-
주식회사 부산은행	불특정금전신탁(주1)	신탁업	대한민국	12월	-	-
	개발신탁(주1)	신탁업	대한민국	12월	-	-
	노후생활연금신탁(주1)	신탁업	대한민국	12월	-	-
	개인연금신탁(주1)	신탁업	대한민국	12월	-	-
	퇴직신탁(주1)	신탁업	대한민국	12월	-	-
	신개인연금신탁(주1)	신탁업	대한민국	12월	-	-
	연금신탁(주1)	신탁업	대한민국	12월	-	-
	적립식목적신탁(주1)	신탁업	대한민국	12월	-	-
	가계금전신탁(주1)	신탁업	대한민국	12월	-	-
주식회사 경남은행	칸서스재육차 유한회사(주3)	SPC	대한민국	12월	-	-
	불특정금전신탁(주1)	신탁업	대한민국	12월	-	-
	노후생활연금신탁(주1)	신탁업	대한민국	12월	-	-
	개인연금신탁(주1)	신탁업	대한민국	12월	-	-
	개발신탁(주)	신탁업	대한민국	12월	-	-
	퇴직신탁(주1)	신탁업	대한민국	12월	-	-
	신개인연금신탁(주1)	신탁업	대한민국	12월	-	-
	연금신탁(주1)	신탁업	대한민국	12월	-	-
	적립식목적신탁(주1)	신탁업	대한민국	12월	-	-
	가계금전신탁(주1)	신탁업	대한민국	12월	-	-
	기업금전신탁(주1)	신탁업	대한민국	12월	-	-
	유리밸런스사모증권투자신탁제11호	수익증권	대한민국	12월	-	100
	대신밸런스사모증권투자신탁제51호	수익증권	대한민국	12월	100	100
	대신밸런스사모증권투자신탁제55호	수익증권	대한민국	12월	100	100
	한화사모증권투자신탁72호	수익증권	대한민국	12월	-	100
	HDC듀얼사모증권투자신탁1호	수익증권	대한민국	12월	100	100
	한화사모증권투자신탁제15호	수익증권	대한민국	12월	100	100
	삼성플러스알파사모증권제21호	수익증권	대한민국	12월	-	100
	신영사모증권투자신탁N-1호(주2)	수익증권	대한민국	12월	-	100
신영사모증권투자신탁N-2호(주2)	수익증권	대한민국	12월	-	100	
주식회사 BNK투자증권	케이제이엠파트너즈제시차 주식회사(주3)	SPC	대한민국	12월	-	-

투자회사	피투자회사	업종	소재지	결산월	당기말	전기말
	씨에스파트너즈 제일차 주식회사(주3)	SPC	대한민국	12월	-	-
	씨에스파트너즈 제이차 주식회사(주3)	SPC	대한민국	12월	-	-
	비에스코라오제일차 주식회사(주3)	SPC	대한민국	12월	-	-
	주식담보대출특정금전신탁(주1)	신탁업	대한민국	12월	-	-
BNK캐피탈 주식회사	KBSC (Cambodia) Plc	여신전문금융업	캄보디아	12월	100	100
	BNK Capital Myanmar Co., Ltd	여신전문금융업	미얀마	3월	99.99	99.99
	BNK Capital Lao Leasing Co., Ltd	여신전문금융업	라오스	12월	90	-
	비엔케이오토제일차유동화전문유한회사	금융업	대한민국	12월	1	-
주식회사 BNK저축은행	플러스사모부동산 6호	수익증권	대한민국	12월	80	80

- (주1) 신탁업법에 의한 금전신탁으로 소유지분율이 과반수 미만이나 피투자자 관련활동에 대한 힘, 변동이익 노출, 연결실체의 변동이익에 영향을 미치기 위해 힘을 사용하는 능력을 종합적으로 고려하여 연결실체가 지배하고 있다고 판단하였습니다.
- (주2) 전기말 현재는 중속기업이었지만, 당기 중에 청산되었습니다.
- (주3) 자산유동화를 위한 구조화기업으로 소유지분율이 과반수 미만이나 피투자자 관련활동에 대한 힘, 변동이익 노출, 연결실체의 변동이익에 영향을 미치기 위해 힘을 사용하는 능력을 종합적으로 고려하여 연결실체가 지배하고 있다고 판단하였습니다.



2) 연결대상 종속기업의 변동

당기 및 전기 중 연결재무제표의 작성대상 회사의 범위에 신규로 포함된 종속기업의 현황은 다음과 같습니다.

(당기)

종속기업명	사유
비엔케이자산운용 주식회사	BNK자산운용(주) 인수에 따른 자회사 편입
씨에스파트너즈 제일차 주식회사	(주)BNK투자증권 자회사 신규 설립
씨에스파트너즈 제이차 주식회사	(주)BNK투자증권 자회사 신규 설립
비에스코라오제일차 주식회사	(주)BNK투자증권 자회사 신규 설립
주식담보대출특정금전신탁	(주)BNK투자증권 자회사 신규 설립
BNK Capital Lao Leasing Co., Ltd	BNK캐피탈(주) 자회사 신규 설립

(전기)

종속기업명	사유
주식회사 경남은행	(주)경남은행 인수에 따른 자회사 편입
간서스제육차 유한회사	 (주)경남은행 인수에 따른 경남은행 종속기업의 자회사 편입
불특정금전신탁	
노후생활연금신탁	
개인연금신탁	
퇴직신탁	
신개인연금신탁	
연금신탁	
적립식목적신탁	
가계금전신탁	
기업금전신탁	
신영사모증권투자신탁N-1호	
신영사모증권투자신탁N-2호	
유리밸런스사모증권투자신탁제11호,	
대신밸런스사모증권투자신탁제51호	
대신밸런스사모증권투자신탁제55호	
한화사모증권투자신탁72호	

종속기업명	사유
HDC듀얼사모증권투자신탁1호	
삼성플러스알파사모증권제21호	
한화사모증권투자신탁제15호	
케이제이엠파트너즈제십차 주식회사	(주)BS투자증권의 자회사 신규 설립
KBSC (Cambodia) Plc	BNK캐피탈(주)의 해외자회사 신규 설립
BNK Capital Myanmar Co.,Ltd	

BNK

당기 및 전기 중 연결재무제표 작성대상 회사의 범위에서 제외된 종속기업의 현황은 다음과 같습니다.

(당기)

종속기업명	사유
삼성플러스알파사모증권제21호	주식회사 경남은행 수익증권 청산
신영사모증권투자신탁KN-1호	
신영사모증권투자신탁KN-2호	
유리밸런스사모증권투자신탁제11호	
한화사모증권투자신탁72호	
케이제이엠파트너즈제십차 주식회사	주식회사 BNK투자증권 SPC 청산

(전기)

종속기업명	사유
기업금전신탁	전기 중 주식회사 부산은행의 신탁 청산

3) 보고기간 종료일 현재 종속기업의 재무제표상 주요 재무현황은 다음과 같습니다.

(단위:백만원)

회사명	당기말						
	자산	부채	지배기업 소유주지분	비지배지분	영업이익	당기순이익 (당기순손실)	총포괄이익
(주)부산은행과 그 종속기업	50,262,692	46,460,591	3,802,101	-	418,815	320,341	318,940
(주)경남은행과 그 종속기업	34,641,993	32,184,386	2,457,607	-	260,527	210,538	171,489
(주)BNK투자증권과 그 종속기업	539,944	384,678	155,266	-	10,209	7,797	7,698
BNK캐피탈(주)와 그 종속기업	4,287,110	3,781,825	504,761	524	55,359	43,446	42,127
(주)BNK저축은행과 그 종속기업	795,607	672,122	123,485	-	5,292	4,765	4,765
BNK자산운용(주)	10,430	402	10,028	-	(707)	(642)	(642)
BNK신용정보(주)	7,711	409	7,302	-	740	566	566
(주)BS정보시스템	10,388	4,813	5,575	-	969	739	739

(단위:백만원)

회사명	전기말						
	자산	부채	지배기업 소유주지분	비지배지분	영업이익	당기순이익 (손실)	총포괄이익
(주)부산은행과 그 종속기업	46,398,613	42,969,747	3,428,866	-	456,848	355,202	355,297
(주)경남은행과 그 종속기업	32,854,636	30,707,871	2,146,765	-	13,829	8,696	6,196
(주)BNK투자증권	511,957	394,374	117,583	-	7,932	5,734	5,645
BNK캐피탈(주)과 그 종속기업	3,583,253	3,160,583	422,670	-	46,972	36,311	35,991

회사명	전기말						
	자산	부채	지배기업 소유주지분	비지배지분	영업이익	당기순이익 (손실)	총포괄손익
(주)BNK저축은행과 그 종속기업	736,087	617,367	118,720	-	14,001	10,456	10,523
BNK신용정보(주)	7,111	375	6,736	-	505	488	488
(주)BNK시스템	6,797	1,961	4,836	-	877	724	724

BNK

4) 주식회사 부산은행

주식회사 부산은행(이하 "은행"이라 함)은 1967년 10월 10일 설립된 이래 은행법에 의한 은행업무, 자본시장과금융투자업에관한법률에 의한 신탁업무 등을 영위하고 있으며, 2001년 1월부터는 부산광역시의 일반회계 및 일부 특별회계에 대한 시금고는 은행으로 지정되었습니다. 은행의 본점은 부산광역시 남구 문현금융로 30에 소재하고 있으며, 당기말 현재 국내에 204개의 지점과 67개의 출장소, 해외에 1개의 지점과 2개의 해외사무소를 운영하고 있습니다.

은행은 1972년 6월 15일 한국거래소가 개설하는 유가증권시장에 발행주식을 상장하였으며, 2011년 3월 15일자로 포괄적 주식이전을 통해 지배기업의 완전자회사가 되었습니다. 한국거래소에 상장되어 있던 은행의 주식은 2011년 3월 30일자로 상장이 폐지되었습니다. 한편, 은행의 납입자본금은 설립 후 수차의 유·무상증자를 거쳐 당기말 현재 보통주 자본금은 9,594억원으로 지배기업이 100% 지분을 소유하고 있습니다. 은행의 결산일은 12월 31일로서 연결재무제표의 작성을 위하여 2015년 12월 31일자로 외부감사인으로부터 검토 받은 재무제표를 이용하였습니다.

5) 주식회사 경남은행

주식회사 경남은행(구: 주식회사 KNE =원기주) (이하 "은행")는 주식의 소유를 통해 금융업을 영위하는 종속기업에 대한 지배·경영관리, 종속기업에 대한 자금 지원 등을 주요 사업목적으로 2014년 5월 1일에 우리금융지주주식회사에서 경남은행 지주 사업부문이 인적분할하여 설립되었으며, 2014년 5월 22일 한국거래소에 상장하였습니다. 한편, 은행은 2014년 8월 1일 종속기업인 (주)경남은행을 합병 후 사명을 (주)경남은행으로 변경하였으며, 신탁업법 제3조에 따라 신탁업 겸영인가를 받아 일반은행 업무 및 외국환업무와 신탁업무를 겸영하고 있습니다. 은행의 본점은 경남 창원시 마산회원구 3·15대로 642 소재하고 있으며, 당기말 현재 국내에 162개 지점을 운영하고 있습니다.

당기말 현재 보통주 자본금은 3,921억원으로 당기중에 경남은행의 비지배주주와의 주식교환으로 지배기업이 100% 지분을 소유하고 있습니다. 은행의 결산일은 12월 31일로서 연결재무제표의 작성을 위하여 2015년 12월 31일자로 독립된 감사인으로부터 검토 받은 재무제표를 이용하였습니다.

6) 주식회사 BNK투자증권

주식회사 BNK투자증권은 선물거래법에 의한 선물거래업을 영위할 목적으로 1997년 6월 2일 설립되어 1999년 4월 29일 한국거래소 개장과 함께 사업을 영위하기 시작하였으며, 2009년 11월에 증권업을 인가 받아 상호를 주식회사 부은선물에서 주식회사 BNK투자증권으로 변경하였습니다. 보고기간 종료일 현재 자본금은 880억원으로 지배기업이 100%의 지분을 소유하고 있습니다. 동사의 결산일은 12월 31일로서 연결재무제표의 작성을 위하여 2014년 12월 31일자로 독립된 감사인으로부터 검토 받은 재무제표를 이용하였습니다.

7) BNK캐피탈 주식회사

BNK캐피탈 주식회사는 여신전문금융업법에 의한 여신전문금융업을 영위할 목적으로 2010년 7월 15일 설립되어 2010년 10월 5일부터 사업을 영위하기 시작하였습니다. 보고기간 종료일 현재 자본금은 2,130억원으로 지배기업이 100%의 지분을 소유하고 있습니다. 동사의 결산일은 12월 31일로서 연결재무제표의 작성을 위하여 2015년 12월 31일자로 독립된 감사인으로부터 검토 받은 재무제표를 이용하였습니다.

8) 주식회사 BNK저축은행

주식회사 BNK저축은행은 저축은행업을 영위할 목적으로 2011년 12월 13일 설립되었으며, 보고기간 종료일 현재 자본금은 310억원으로서 지배기업이 100%의 지분을 소유하고 있습니다. 동사의 결산일은 12월 31일로서 연결재무제표의 작성을 위하여 2015년 12월 31일자로 독립된 감사인으로부터 검토 받은 재무제표를 이용하였습니다.

9) BNK자산운용 주식회사(구:GS자산운용)

BNK자산운용주식회사(구, GS자산운용주식회사)는 (구)간접투자자산운용업법에 의하여 2008년 7월 15일에 설립되었으며, 집합투자기구의 운용업무, 투자자문업무, 투자일임업무 및 기타 이에 부수된 업무를 주요 사업목적으로 하고 있습니다. 보고기간 종료일 현재 자본금은 17,050백만원으로 지배기업이 51.01% 지분을 소유하고 있습니다. 동사의 결산일은 12월 31일로서 연결재무제표 작성을 위하여 2015년 12월 31일자로 독립된 감사인으로부터 검토 받은 재무제표를 이용하였습니다.

10) BNK신용정보 주식회사

BNK신용정보 주식회사는 신용조사 및 채권추심사업을 영위할 목적으로 2003년 6월 17일 설립되었으며, 보고기간 종료일 현재 자본금은 30억원으로서 지배기업이 100%의 지분을 소유하고 있습니다. 동사의 결산일은 12월 31일로서 연결재무제표의 작성을 위하여 2015년 3월 31일자로 독립된 감사인으로부터 감사 받은 재무제표를 이용하였습니다.

11) 주식회사 BNK시스템

주식회사 BNK시스템은 금융 IT 업무를 영위할 목적으로 2011년 5월 20일 설립되었으며, 보고기간 종료일 현재 자본금은 30억원으로서 지배기업이 100%의 지분을 소유하고 있습니다. 동사의 결산일은 12월 31일로서 연결재무제표의 작성을 위하여 2015년 3월 31일자로 독립된 감사인으로부터 감사 받은 재무제표를 이용하였습니다.



2. 연결재무제표 작성기준 및 중요한 회계정책

(1) 연결재무제표 작성기준

연결실체의 연결재무제표는 한국채택국제회계기준에 따라 작성되었습니다.

연결재무제표 작성에 적용된 중요한 회계정책은 아래 기술되어 있으며, 당기 연결재무제표의 작성에 적용된 중요한 회계정책은 아래에서 설명하는 기준서나 해석서의 도입과 관련된 영향을 제외하고는 전기 연결재무제표 작성시 채택한 회계정책과 동일합니다.

재무상태표의 계정과목은 유동자산(부채)/비유동자산(부채)가 아닌 금융회사의 일반적인 성격에 따라 상대적으로 유동성이 높은 순서대로 배열함을 원칙으로 하고, 업무의 특성과 중요도 등을 감안하여 배열하였습니다.

연결재무제표는 매 보고기간 말에 재평가금액이나 공정가치로 측정되는 특정 비유동자산과 금융자산을 제외하고는 역사적 ~~무가~~ ^{공정가치} 기준으로 작성되었습니다. 역사적 원가는 일반적으로 자산을 취득하기 위하여 지급한 대가의 공정가치로 측정하고 있습니다.

1) 당기에 새로 도입된 기준서 및 해석서와 그로 인한 회계정책의 변경내용은 다음과 같습니다.

- 기업회계기준서 제1019호 종업원급여(개정)

근무연수의 경과와 무관한 기여금을 근무기간에 배분하지 않고 근무용역이 제공되는 기간에 근무원가에서 차감하는 것을 허용하는 것을 주요 내용으로 하고 있으며, 동 개정사항이 연결실체의 재무제표에 미치는 중요한 영향은 없습니다.

- 한국채택국제회계기준 연차개선 2010-2012 cycle

기업회계기준서 제1102호 '주식기준보상'과 관련하여 '가득조건'과 '시장조건'의 정의를 개정하고 '성과조건'과 '용역제공조건'의 정의를 추가하는 개정사항, 기업회

계기준서 제1103호 '사업결합' 에서 규정하는 조건부대가의 분류 및 측정에 대한 개정사항, 기업회계기준서 제1108호 '영업부문' 에서 규정하는 부문자산을 최고영업의 사결정자에게 정기적으로 제공되는 경우에만 보고부문의 총자산에서 기업전체의 자산으로의 조정을 공시하도록 하는 개정사항 등을 주요내용으로 하고 있으며, 동 개정사항이 연결실체의 재무제표에 미치는 중요한 영향은 없습니다

- 한국채택국제회계기준 연차개선 2011-2013 cycle

기업회계기준서 제1103호 '사업결합' 의 적용범위에 '공동약정 자체의 재무제표에서 공동약정의 구성에 대한 회계처리' 는 제외됨을 명확히 하는 개정사항을 포함하여 기업회계기준서 제1113호 '공정가치측정' 과 기업회계기준서 제1040호 '투자부동산' 등에 대한 일부 개정사항이 존재하며, 동 개정사항이 연결실체의 재무제표에 미치는 중요한 영향은 없습니다.

2) 재무제표 발행승인일 현재 제정·공표되었으나, 아직 시행일이 도래하지 아니하였으며 연결실체가 조기 적용하지 아니한 한국채택국제회계기준의 내역은 다음과 같습니다.

- 기업회계기준서 제1019호 종업원급부금

근무연수의 경과와 무관한 기여금을 근무기간에 배분하지 않고 근무용역이 제공되는 기간에 근무원가에서 차감하는 것을 허용하는 것을 주요 내용으로 하고 있습니다. 동 개정사항은 2014년 7월 1일 이후 개시하는 회계연도부터 적용될 예정입니다.

- 기업회계기준서 제1016호 유형자산(개정)

동 개정사항은 수익에 기초한 감가상각방법이 적절하지 않음을 명시하는 것을 주요 내용으로 하고 있으며, 2016년 1월 1일 이후 개시하는 회계연도부터 적용될 예정입니다.

- 기업회계기준서 제1038호 무형자산(개정)

동 개정사항은 무형자산이 수익의 측정치로 표현되거나 소비와 무형자산의 경제적 효익 소비 간에 밀접한 상관관계가 있음을 제시할 수 있는 제한된 상황이 아니라면 수익에 기초한 상각방법은 반증할 수 없는 한 적절하지 않다고 간주하는 것을 주요 내용으로 하고 있습니다. 동 개정사항은 2016년 1월 1일 이후 개시하는 회계연도부

터 적용될 예정입니다.

BNK

- 기업회계기준서 제1016호 유형자산 및 제1041호 농림어업(개정)

동 개정사항은 생산용 식물을 유형자산으로 처리해야 한다는 것을 주요 내용으로 하고 있으며, 2016년 1월 1일 이후 개시하는 회계연도부터 적용될 예정입니다.

- 기업회계기준서 제1110호 연결재무제표, 제1112호 타 기업에 대한 지분의 공시 및 제1028호 관계기업과 공동기업에 대한 투자(개정)

동 개정사항은 투자기업에 해당하는 관계기업 또는 공동기업에 대한 투자를 지분법으로 회계처리 할 때, 그 관계기업이나 공동기업이 관계기업 등의 종속기업을 공정가치로 측정하여 당기손익으로 반영한 회계처리를 계속 유지하면서 지분법을 적용하는 것을 허용하는 것 등을 주요 내용으로 하고 있으며, 2016년 1월 1일 이후 개시하는 회계연도부터 적용될 예정입니다.

- 기업회계기준서 제1111호 공동약정(개정)

동 개정사항은 공동영업의 활동이 기업회계기준서 제 1103호 '사업결합' 에서 정의하는 사업을 구성하고, 공동영업자가 해당 공동영업의 지분을 취득하거나 사업이 공동영업에 출자되어 공동영업이 설립되면서 해당 공동영업에 대한 지분을 취득하는 경우, 기업회계기준서 제1103호와 다른 기준서에서 규정하고 있는 사업결합 회계처리와 관련된 원칙을 적용하여 회계처리할 것 등 해당 기준서들이 요구하는 관련 정보를 공시하여야 하는 것을 주요 내용으로 하고 있으며, 동 개정사항은 2016년 1월 1일 이후 개시하는 회계연도부터 적용될 예정입니다.

- 기업회계기준서 제1109호 금융상품(제정)

동 기준서에는 금융자산의 관리를 위한 사업모형과 금융자산의 계약상 현금흐름 특성에 근거한 금융자산의 분류와 측정, 기대신용손실에 기초한 금융상품의 손상모형, 위험회피회계에 적격한 위험회피대상항목과 위험회피수단의 확대나 위험회피효과 평가방법의 변경 등을 그 주요특징으로 합니다. 동 기준서는 기업회계기준서 제1039호 '금융상품: 인식과 측정' 을 대체하며, 2018년 1월 1일 이후 개시하는 회계연도부터 적용될 예정입니다.

- 기업회계기준서 제1115호 고객과의 계약에서 생기는 수익(제정)

동 기준서는 기업이 약속한 재화나 용역을 고객에게 이전하는 것이 재화나 용역과 교환하여 얻게 되는 대가를 반영하는 금액으로 나타나도록 수익을 인식해야 한다는 것

을 핵심원칙으로 하고 있습니다. 그리고 이러한 핵심원칙에 따라 수익을 인식하기 위해서는 다음의 5단계-1) 고객과의 계약 식별, 2) 수행의무 식별, 3) 거래가격 산정, 4) 거래가격을 계약 내 수행의무에 배분, 5) 수행의무를 이행할 때(또는 기간에 걸쳐 이행하는 대로) 수익인식-를 적용할 것을 요구하고 있습니다. 동 기준서는 기업회계기준서 제1011호 '건설계약', 제1018호 '수익', 기업회계기준해석서 제2113호 '고객충성제도', 제2115호 '부동산건설약정', 제2118호 '부동산건설약정', 제2031호 '수익: 광고용역의 교환거래' 를 대체하며, 2018년 1월 1일 이후 개시하는 회계연도부터 적용될 예정입니다.

- 한국채택국제회계기준 연차개선 2012-2014 cycle

기업회계기준서 제1105호 '매각예정비유동자산과 중단영업' 과 관련하여 자산(또는 처분자산집단)이 매각예정에서 분배예정으로 또는 반대로 재분류될 때 이는 처분이나 분배 계획의 변경이 아니므로 계획의 변경으로 회계처리하지 않음을 명확히 하는 개정사항을 포함하여 기업회계기준서 제1107호 '금융상품: 공시', 기업회계기준서 제1019호 '종업원급여' 및 기업회계기준서 제 1034호 '중간재무제표' 에 대한 일부 개정사항이 존재합니다.

연결실체는 상기에 열거된 제·개정사항이 연결재무제표에 미치는 영향이 중요하지 않을 것으로 판단하고 있습니다.

(2) 연결기준

연결재무제표는 지배기업과 지배기업(또는 그 종속기업)이 지배하고 있는 다른 기업(특수목적기업 포함)의 재무제표를 통합하고 있습니다. 연결실체는 1) 피투자자에 대한 힘, 2) 피투자자에 대한 관여로 인한 변동이익에 대한 노출 또는 권리, 3) 투자자의 이익금액에 영향을 미치기 위하여 피투자자에 대하여 자신의 힘을 사용하는 능력의 3가지 요소를 모두 충족할 때 지배력이 존재한다고 판단하고 있습니다. 또한 상기 지배력의 3가지 요소 중 하나 이상에 변화가 있음을 나타내는 사실과 상황이 존재하는 경우, 피투자자를 지배하는지 재평가 하고 있습니다.

연결실체가 피투자자 의결권의 과반수 미만을 보유하고더라도, 피투자자의 관련활동을 일방적으로 지시할 수 있는 실질적인 능력을 가지기에 충분한 의결권을 보유하고 있

다면 피투자자에 대한 힘을 보유하고 있는 것으로 판단하고 있습니다. 연결실체가 보유하고 있는 의결권이 피투자자에게 대한 힘을 부여하기에 충분한지 여부를 평가할 때 다음 사항을 포함하여 모든 관련 사실과 상황을 고려하고 있습니다.

- 보유 의결권의 상대적 규모와 다른 의결권 보유자의 주식 분산 정도
- 연결실체, 다른 의결권 보유자 또는 다른 당사자가 보유한 잠재적 의결권
- 계약상 약정에서 발생하는 권리
- 과거 주총에서의 의결양상을 포함하여, 결정이 이루어져야 하는 시점에 연결실체가 관련활동을 지시하는 현재의 능력을 가지고 있는지를 나타내는 다른 추가적인 사실과 상황

당기 중 취득 또는 처분한 종속기업과 관련된 수익과 비용은 취득이 사실상 완료된 날부터 또는 처분이 사실상 완료된 날까지 연결포괄손익계산서에 포함됩니다. 비지배지분의 장부금액은 최초 인식한 금액에 취득이후 자본 변동에 대한 비지배지분의 비례지분을 반영한 금액입니다. 비지배지분이 부(-)의 잔액이 되더라도 총포괄손익은 비지배지분에 귀속되고 있습니다.

연결실체를 구성하는 기업이 유사한 상황에서 발생한 동일한 거래나 사건에 대하여 연결재무제표에서 채택한 회계정책과 다른 회계정책을 사용한 경우에는 그 재무제표를 적절히 수정하여 연결재무제표를 작성하고 있습니다.

연결실체 내의 거래, 이와 관련된 자산과 부채, 수익과 비용 등은 연결재무제표 작성 시 모두 제거하고 있습니다.

지배력을 상실하지 않는 종속기업에 대한 연결실체의 소유지분변동은 자본거래로 회계처리하고 있습니다. 연결실체의 지배지분과 비지배지분의 장부금액은 종속기업에 대한 상대적 지분변동을 반영하여 조정하고 있습니다. 비지배지분의 조정금액과 지급하거나 수취한 대가의 공정가치의 차이는 자본으로 직접 인식하고 기업의 소유주에게 귀속시키고 있습니다.

지배기업이 종속기업에 대한 지배력을 상실한 경우, (i) 수취한 대가 및 보유한 지분의 공정가치의 합계액과 (ii) 종속기업의 자산(영업권 포함)과 부채, 비지배지분의 장

부금액의 차이금액을 처분손익으로 계상하고 있습니다. 종속기업과 관련하여 기타포괄손익으로 이전에 인식한 금액에 대하여 관련 자산이나 부채를 직접 처분한 경우의 회계처리(즉 당기손익으로 재분류하거나 직접 이익잉여금으로 대체)와 동일한 기준으로 회계처리하고 있습니다. 지배력을 상실한 날에 이전의 종속기업에 대한 투자자산의 공정가치는 기업회계기준서 제1039호 '금융상품: 인식과 측정'에 따른 금융자산의 최초 인식시의 공정가치로 간주하거나 적절한 경우 관계기업 또는 공동기업에 대한 투자의 최초 인식시의 원가로 간주하고 있습니다.

(3) 사업결합

종속기업 및 사업의 취득은 취득법을 적용하여 회계처리하였습니다. 사업결합 이전 대가는 피취득자에 대한 지배력을 대가로 이전하는 자산, 연결실체가 발행하였거나 부담하는 부채 및 발행한 지분의 취득일의 공정가치(교환일)의 합계로 산정하고 있습니다. 취득 관련원가는 발생시점에 당기손익으로 인식하고 있습니다.

취득일에 식별가능한 취득자산, 인수부채 및 우발부채는 다음을 제외하고는 취득일에 공정가치로 인식하고 있습니다.

- 이연법인세자산이나 부채와 종업원급여약정과 관련된 자산이나 부채는 각각 기업회계기준서 제1012호 '법인세'와 기업회계기준서 제1019호 '종업원급여'에 따라 인식하고 측정하고 있습니다.
- 연결실체가 피취득자의 주식기준보상을 자신의 주식기준보상으로 대체하면서 발생한 부채나 지분상품은 기업회계기준서 제1102호 '주식기준보상'에 따라 측정하고 있습니다.
- 기업회계기준서 제1105호 '매각예정비유동자산과 중단영업'에 따라 매각예정자산으로 분류된 비유동자산(또는 처분자산집단)은 기업회계기준서 제1105호에 따라 측정하고 있습니다.

영업권은 이전대가, 피취득자에 대한 비지배지분의 금액, 연결실체가 이전에 보유하고 있던 피취득자에 대한 지분의 공정가치의 합계금액이 취득일 현재 식별가능한 취득 자산과 인수 부채의 공정가치순액을 초과하는 금액으로 측정하고 있습니다. 취득일에 식별가능한 취득 자산과 인수 부채의 공정가치순액이 이전대가, 피취득자에 대한 비지배지분의 금액, 연결실체가 이전에 보유하고 있던 피취득자에 대한 지분의 공정가치의 합계금액을 초과하는 금액이 재검토 후에도 존재하는 경우에, 그 초과금액은 즉시 염가매수차익으로 당기손익에 반영하고 있습니다.

취득일에 피취득자에 대한 비지배지분의 요소가 현재의 지분이며 청산 시에 보유자에게 기업 순자산의 비례적 몫에 대하여 권리를 부여하고 있는 경우에는 이러한 비지배지분은 취득일에 1) 공정가치나 2) 피취득자의 식별가능한 순자산에 대하여 인식한 금액 중 현재의 지분상품의 비례적 몫 중 하나의 방법으로 측정할 수 있습니다. 이러한 측정기준의 선택은 각 취득거래별로 이루어집니다. 그 밖의 모든 비지배지분 요소는 한국채택국제회계기준에서 측정기준을 달리 요구하는 경우가 아니라면 취득일의 공정가치로 측정합니다.

사업결합으로 인한 연결실체의 이전대가에는 조건부 대가 약정으로 인한 자산과 부채를 포함하고 있으며 조건부 대가는 취득일의 공정가치로 측정하고 사업결합으로 인한 이전대가의 일부로 포함되어 있습니다. 취득일 이후 공정가치의 변동액은 측정기간 조정사항의 조건을 충족하는 경우 소급하여 조정하고 해당 영업권에서 조정하고 있습니다. 측정기간 조정사항이란 '조정기간'(취득일로부터 1년을 초과할 수 없음) 동안 취득일 현재 존재하던 사실과 상황에 대한 추가적 정보를 획득하여 발생하는 조정사항을 말합니다.

측정기간 조정사항의 조건을 충족하지 않는 조건부 대가의 공정가치 변동액은 조건부 대가의 분류에 따라 회계처리하고 있습니다. 자본으로 분류된 조건부 대가는 이후 보고일에 재측정하지 않고 결제되는 경우 자본으로 회계처리하고 있습니다. 자산이나 부채로 분류된 조건부 대가는 기업회계기준 제1039호 '금융상품: 인식과 측정'이나 기업회계기준 제1037호 '충당부채, 우발부채 및 우발자산'에 따라 이후 보고일에 재측정하고 적절한 경우 차손익이 있다면 당기손익으로 인식하고 있습니다.

단계적으로 이루어지는 사업결합에서, 연결실체는 이전에 보유하고 있던 피취득자에 대한 지분을 취득일(즉, 연결실체가 지배력을 획득한 날)의 공정가치로 재측정하고 그 결과 차손익이 있다면 당기손익으로 인식하고 있습니다. 취득일 이전에 피취득자에 대한 지분의 가치변동을 기타포괄손익으로 인식한 금액은 이전에 보유한 지분을 직접 처분하는 경우와 동일하게 당기손익으로 재분류하고 있습니다.

사업결합에 대한 최초 회계처리가 사업결합이 발생한 보고기간 말까지 완료되지 못한다면, 연결실체는 회계처리가 완료되지 못한 항목의 잠정 금액을 연결재무제표에

보고하고 있습니다. 측정기간 동안에 취득일 현재 존재하던 사실과 상황에 대하여 새롭게 입수한 정보가 있는 경우 연결실체는 취득일에 이미 알았더라면 취득일에 인식된 금액의 측정에 영향을 주었을 정보를 반영하기 위하여 취득일에 인식한 잠정금액을 소급하여 조정하거나 추가적인 자산과 부채를 인식하고 있습니다.

(4) 관계기업과 공동기업에 대한 투자

관계기업이란 연결실체가 유의적인 영향력을 보유하는 기업을 말하며, 유의적인 영향력이란 피투자회사의 재무정책과 영업정책에 관한 의사결정에 참여할 수 있는 능력으로 그러한 정책에 대한 지배력이나 공동지배력은 아닌 것을 말합니다.

공동기업은 약정의 공동지배력을 보유하는 당사자들이 그 약정의 순자산에 대한 권리를 보유하는 공동약정을 말하며, 공동지배력은 약정의 지배력에 대한 계약상 합의된 공유로서, 관련활동에 대한 결정에 지배력을 공유하는 당사자들 전체의 동의가 요구될 때에만 존재합니다.

관계기업이나 공동기업에 대한 투자가 기업회계기준서 제1105호 '매각예정비유동자산과 중단영업'에 의하여 매각예정자산으로 분류되는 경우를 제외하고는 관계기업과 공동기업의 당기순손익, 자산과 부채는 지분법을 적용하여 연결재무제표에 포함됩니다. 지분법을 적용함에 있어 관계기업과 공동기업투자는 취득원가에서 지분 취득 후 발생한 관계기업과 공동기업의 순자산에 대한 지분변동액을 조정하고, 각 관계기업과 공동기업투자에 대한 손상차손을 차감한 금액으로 연결재무상태표에 표시하였습니다. 관계기업과 공동기업에 대한 연결실체의 지분(실질적으로 관계기업과 공동기업에 대한 연결실체의 순투자의 일부분을 구성하는 장기투자항목을 포함)을 초과하는 관계기업과 공동기업의 손실은 연결실체가 법적의무 또는 의제의무를 지고 있거나 관계기업과 공동기업을 대신하여 지급하여야 하는 경우에만 인식합니다.

취득일 현재 관계기업과 공동기업의 식별가능한 자산, 부채 그리고 우발부채의 공정가치순액 중 연결실체의 지분을 초과하는 매수원가는 영업권으로 인식하였습니다. 영업권은 투자자산의 장부금액에 포함되며 투자자산의 일부로서 손상여부를 검토합니다. 매수원가를 초과하는 식별가능한 자산, 부채 그리고 우발부채의 순공정가치에 대한 연결실체의 지분해당이 재검토 후에도 존재하는 경우에는 당기손익으로 인식됨

니다.

관계기업과 공동기업에 대한 유의적인 영향력을 상실한 이후에도 기존의 관계기업과 공동기업에 대한 투자자산 중 일부를 계속 보유하고 있다면, 유의적인 영향력을 상실한 시점의 당해 투자자산의 공정가치를 기업회계기준서 제1039호에 따른 금융자산의 최초 인식시의 공정가치로 간주합니다. 이 때 보유하는 투자자산의 장부금액과 공정가치의 차이는 관계기업(또는 공동기업)처분손익에 포함하여 당기손익으로 인식합니다. 또한 투자자는 관계기업과 공동기업이 관련 자산이나 부채를 직접 처분한 경우의 회계처리와 동일한 기준으로 그 관계기업 및 공동기업과 관련하여 기타포괄손익으로 인식한 모든 금액에 대하여 회계처리합니다. 그러므로 관계기업이 이전에 기타포괄손익으로 인식한 손익을 관련 자산이나 부채의 처분으로 당기손익으로 재분류하게 되는 경우, 투자자는 관계기업과 공동기업에 대한 유의적인 영향력을 상실한 때에 손익을 자본에서 당기손익으로 재분류(재분류 조정)합니다.

그리고 관계기업이나 공동기업에 대한 소유지분이 감소하지만 지분법을 계속 적용하는 경우에는 이전에 기타포괄손익으로 인식했던 손익이 관련 자산이나 부채의 처분에 따라 당기손익으로 재분류되는 경우라면, 그 손익 중 소유지분의 감소와 관련된 비례적 부분을 당기손익으로 재분류합니다. 또한 관계기업이나 공동기업에 대한 투자의 일부가 매각예정분류 기준을 충족하는 경우 기업회계기준서 제1105호를 적용하고 있습니다.

연결실체는 관계기업과 공동기업투자에 대한 손상차손 인식여부를 기업회계기준서 제1039호 '금융상품: 인식과 측정' 규정에 따라 판단하고 있습니다. 손상징후가 있는 경우, 관계기업과 공동기업투자의 전체 장부금액(영업권 포함)을 기업회계기준서 제1036호 '자산손상'에 따라 회수가능액(순공정가치와 사용가치 중 큰 금액)과 비교하여 손상검사를 하고 있습니다. 인식된 손상차손은 관계기업과 공동기업투자의 장부금액의 일부를 구성하는 어떠한 자산(영업권 포함)에도 배분하지 않습니다. 그리고 손상차손의 환입은 기업회계기준서 제1036호에 따라 이러한 투자자산의 회수가능액이 후속적으로 증가하는 만큼 인식하고 있습니다.

관계기업투자가 공동기업투자가 되거나 반대로 공동기업투자가 관계기업투자로 되는 경우, 연결실체는 지분법을 계속 적용하며 잔여 보유지분을 재측정하지 않습니다.

연결실체가 관계기업이나 공동기업과 거래를 하는 경우, 관계기업과 공동기업의 거래에서 발생한 손익은 연결실체와 관련이 없는 관계기업과 공동기업에 대한 지분에 해당하는 부분만을 연결실체의 연결재무제표에 인식하고 있습니다.

(5) 영업권

사업결합에서 발생하는 영업권은 지배력을 획득하는 시점(취득일)에 원가에서 누적 손상차손을 차감하여 인식하고 있습니다.

손상검사를 위하여 영업권은 사업결합으로 인한 시너지효과가 예상되는 연결실체의 현금창출단위(또는 현금창출단위집단)에 배분됩니다.

영업권이 배분된 현금창출단위에 대해서는 매년 그리고 손상을 시사하는 징후가 있을 때마다 손상검사를 수행합니다. 현금창출단위의 회수가능액이 장부금액에 미달할 경우, 손상차손은 먼저 현금창출단위에 배분된 영업권의 장부금액을 감소시키고 잔여손상차손은 현금창출단위를 구성하는 다른 자산들의 장부금액에 비례하여 배분하고 있습니다. 영업권의 손상차손은 당기손익으로 직접 인식되어 있습니다. 영업권에 대해 인식한 손상차손은 추후에 환입할 수 없습니다.

관련 현금창출단위를 처분할 경우 관련 영업권 금액은 처분손익의 결정에 포함됩니다.

(6) 외화환산

각 연결대상기업들의 개별재무제표는 그 기업의 영업활동이 이루어지는 주된 경제환경의 통화(기능통화)로 표시하고 있습니다. 연결재무제표를 작성하기 위해 개별기업들의 경영성과와 재무상태는 지배기업의 기능통화이면서 연결재무제표 작성을 위한 표시통화인 '원'으로 표시하고 있습니다.

개별기업들의 재무제표 작성에 있어서 그 기업의 기능통화 외의 통화(외화)로 이루어진 거래는 거래일의 환율로 기록됩니다. 매 보고기간 말에 화폐성 외화항목은 보고기간 말의 환율로 재환산하고 있습니다. 한편 공정가치로 측정하는 비화폐성 외화항목은 공정가치가 결정된 날의 환율로 재환산하지만, 역사적 원가로 측정되는 비화폐성

외화항목은 재환산하지 않습니다.

화폐성 항목의 외환차이는 다음을 제외하고는 발생하는 기간의 당기손익으로 인식하고 있습니다.

- 미래 생산에 사용하기 위하여 건설중인 자산과 관련되고, 외화차입금에 대한 이자비용조정으로 간주되는 자산의 원가에 포함되는 외환차이
- 특정 외화위험을 회피하기 위한 거래에서 발생하는 외환차이
- 해외사업장과 관련하여 예측할 수 있는 미래에 결제할 계획도 없고 결제될 가능성도 없는 채권이나 채무로서 해외사업장순투자의 일부를 구성하는 화폐성항목에서 발생하는 외환차이. 이러한 외환차이는 기타포괄손익으로 인식하고 순투자의 전부나 일부 처분시점에서 자본에서 당기손익으로 재분류하고 있습니다.

연결재무제표를 작성하기 위하여 연결실체에 포함된 해외사업장의 자산과 부채는 보고기간 말의 환율을 사용하여 '원'으로 표시하고 있습니다. 만약 환율이 당해 기간 동안 중요하게 변동하여 거래일의 환율을 사용하여야 하는 상황이 아니라면, 손익항목은 당해 기간의 평균환율로 환산하고 있으며, 이로 인하여 발생한 외환차이를 기타포괄손익으로 인식하고 자본(적절한 경우 비지배지분에 배분)에 누계하고 있습니다.

(7) 현금 및 현금성자산

연결실체는 보유현금, 외국통화, 유동성이 매우 높고 확정된 금액의 현금으로 전환이 용이하고 가치변동의 위험이 경미한 단기 투자자산 및 금융기관에 대한 예치금 등을 현금 및 현금성자산으로 분류하고 있습니다.

(8) 금융자산

금융자산은 연결실체가 계약의 당사자가 되는 때에 인식하고 있습니다. 금융자산은 최초 인식시 공정가치로 측정하고 있습니다. 금융자산의 취득과 직접 관련되는 거래원가는 최초 인식시 금융자산의 공정가치에 차감하거나 부가하고 있습니다. 다만 당기손익인식금융자산의 취득과 직접 관련되는 거래원가는 발생 즉시 당기손익으로 인식하고 있습니다.

금융자산의 정형화된 매입 또는 매도는 모두 매매일에 인식하거나 제거하고 있습니다. 금융자산의 정형화된 매입 또는 매도는 관련 시장의 규정이나 관행에 의하여 일반적으로 설정된 기간 내에 금융상품을 인도하는 계약조건에 따라 금융자산을 매입

하거나 매도하는 계약입니다.

금융자산은 당기손익인식금융자산, 만기보유금융자산, 매도가능금융자산, 대여금 및 수취채권으로 분류하고 있습니다. 이러한 분류는 금융자산의 성격과 보유목적에 따라 최초 인식시점에 결정하고 있습니다.

1) 유효이자율법

유효이자율법은 채무상품의 상각후원가를 계산하고 관련 기간에 걸쳐 이자수익을 배분하는 방법입니다. 유효이자율은 금융자산의 기대존속기간이나 적절하다면 그보다 짧은 기간에 걸쳐, 지급하거나 수취하는 수수료와 포인트(유효이자율의 주요 구성요소임), 거래원가 및 기타 할증액 또는 할인액을 포함하여 예상되는 미래현금수취액의 현재가치를 최초 인식시 순장부금액과 정확히 일치시키는 이자율입니다.

채무상품에 대한 이자수익은 채무상품이 당기손익인식금융자산으로 분류된 경우를 제외하고는 유효이자율법으로 인식하고 있습니다.

2) 당기손익인식금융자산

당기손익인식금융자산은 기업회계기준서 제1103호 '사업결합' 이 적용되는 사업결합에서 취득자의 조건부대가가거나 단기매매금융자산이거나 또는 최초 인식시 당기손익금융자산으로 지정한 금융자산을 포함하고 있습니다. 단기간 내 매각을 목적으로 취득한 금융자산은 단기매매금융자산으로 분류하고 있으며 당기손익인식금융자산은 공정가치로 측정하며 평가손익은 당기손익으로 인식하고 있습니다.

다음의 경우 금융자산을 단기매매금융자산으로 분류하고 있습니다.

- 단기간 내 매도할 목적으로 취득한 경우
- 최초 인식시점에, 연결실체가 공동으로 관리하고 단기적 이익획득을 목적으로 최근 실제 운용하고 있는 특정 금융상품 포트폴리오의 일부인 경우

다음의 경우에 단기매매금융자산이 아니거나 기업회계기준서 제1103호 '사업결합' 이 적용되는 사업결합에서 취득자의 조건부대가가 아닌 금융자산은 최초 인식시점에 당기손익인식금융자산으로 지정할 수 있습니다.

- 당기손익인식항목으로 지정함으로써, 지정하지 않았더라면 발생하였을 인식과 측정상의 불일치를 제거하거나 상당히 감소시킬 수 있는 경우
- 금융자산이 연결실체의 문서화된 위험관리나 투자전략에 따라 금융상품집합(금융자산, 금융부채 또는 금융자산과 금융부채의 조합으로 구성된 집합)의 일부를 구성하고, 공정가치 기준으로 관리하고 그 성과를 평가하며, 그 정보를 내부적으로 제공하는 경우
- 금융자산에 하나 또는 그 이상의 내재파생상품을 포함하고 있고, 기업회계기준서 제 1039호 '금융상품: 인식과 측정'에 따라 합성계약 전체(자산 또는 부채)를 당기손익인식금융자산으로 지정할 수 있는 경우

당기손익인식금융자산은 공정가치로 측정하며 재측정으로 인해 발생하는 평가손익을 당기손익으로 인식하고 있습니다.

3) 만기보유금융자산

지급금액이 확정되었거나 결정가능하고, 만기가 고정되었고 연결실체가 만기까지 보유할 적극적인 의도와 능력이 있는 비파생금융자산은 만기보유금융자산으로 분류하고 있습니다. 만기보유금융자산은 유효이자율을 사용하여 측정된 상각후원가에서 손상차손누계액을 차감한 금액으로 표시하고 있으며, 이자수익은 유효이자율법을 사용하여 인식하고 있습니다.

4) 매도가능금융자산

매도가능금융자산은 최초 인식시 매도가능금융자산으로 지정되거나 당기손익인식금융자산, 만기보유금융자산 또는 대여금 및 수취채권으로 분류되지 않는 비파생금융자산입니다.

매도가능금융자산은 후속적으로 매 보고기간말의 공정가치로 측정하고 있습니다. 당기손익으로 인식하는 화폐성 매도가능금융자산의 외환손익(아래 참고)과 유효이자율법을 사용하여 계산한 이자수익을 제외한 매도가능금융자산의 장부금액 변동은 기타포괄손익으로 인식하고 자본(매도가능금융자산평가손익)에 누계하고 있습니다. 매도가능금융자산이 처분되거나 손상되는 때에 기타포괄손익으로 인식된 누적평가손익은 당기손익으로 재분류하고 있습니다.

매도가능지분상품의 배당금은 연결실체가 배당금을 수취할 권리가 확정되는 시점에 당기손익으로 인식하고 있습니다.

외화로 표시된 화폐성 매도가능금융자산의 공정가치는 해당 외화로 측정하며 보고기간 말 현재의 환율로 환산하고 있습니다. 당기손익으로 인식한 외환손익은 화폐성자산의 상각후원가에 기초하여 결정하며, 기타 외환손익은 기타포괄손익으로 인식하고 있습니다.

활성시장에서 가격이 공시되지 않으며, 공정가치를 신뢰성 있게 측정할 수 없는 매도가능지분상품과, 공시가격이 없는 이러한 지분상품과 연계되어 있으며 그 지분상품의 인도로 결제되어야 하는 파생상품은 매 보고기간 말에 취득원가에서 식별된 손상차손을 차감한 금액으로 측정하고 있습니다.

5) 대출채권 및 수취채권

다음의 요건을 모두 충족하는 비파생금융자산은 대출채권 및 수취채권으로 분류하고 있습니다.

- 지급금액이 확정되었거나 결정가능하고,
- 활성시장에서 가격이 공시되지 않으며
- 즉시 또는 단기간 내에 매각할 의도가 없고,
- 최초인식시점에 당기손익인식금융자산 또는 매도가능금융자산으로 지정하지 아니한 경우

최초인식 후에는 유효이자율법을 사용한 상각후원가로 측정하고 있습니다. 이자수익은 이자수익의 인식이 중요하지 않은 단기수취채권을 제외하고는 유효이자율법을 사용하여 인식합니다.

한편, 연결실체는 금융상품을 환매조건부로 매수한 경우 매수금액을 대출채권으로 인식합니다.

6) 금융자산의 손상

연결실체는 당기손익인식금융자산을 제외한 금융자산의 손상 발생에 대한 객관적인 증거가 있는지를 매 보고기간 말에 평가하고 있습니다. 최초 인식 이후에 발생한 하나 또는 그 이상의 사건의 결과로 금융자산의 추정미래현금흐름이 영향을 받았을 경

우 금융자산이 손상되었다고 판단합니다. 그러나, 미래 사건의 결과로 예상되는 손상 차손은 인식하지 아니합니다.

금융자산이 손상되었다는 객관적인 증거에는 다음과 같은 손상사건이 포함됩니다.

- 금융자산의 발행자나 지급의무자의 유의적인 재무적 어려움
- 이자지급이나 원금상환의 불이행이나 지연과 같은 계약 위반
- 차입자의 재무적 어려움에 관련된 경제적 또는 법률적 이유로 인한 당초 차입조건의 불가피한 완화
- 차입자의 파산이나 기타 재무구조조정의 가능성이 높은 상태가 됨
- 재무적 어려움으로 당해 금융자산에 대한 활성시장의 소멸
- 금융자산의 집합에 포함된 개별 금융자산의 추정미래현금흐름의 감소를 식별할 수는 없지만, 최초인식 후 당해 금융자산 집합의 추정미래현금흐름에 측정가능한 감소가 있다는 것을 시사하는 관측가능한 자료가 있는 경우

매도가능금융자산으로 분류된 지분상품에 대하여는, 상기 예시 이외에 동 지분상품의 공정가치가 원가 이하로 유의적으로 또는 지속적으로 하락하는 경우 자산손상의 객관적인 증거로 추가로 판단됩니다.



손상발생의 객관적인 증거가 있는 경우 금융자산 범주별로 다음과 같이 손상차손을 측정하여 당기손익으로 인식합니다.

가. 대출채권 및 수취채권

상각후원가로 측정되는 대출채권 및 수취채권의 손상차손은 당해 자산의 장부금액과 최초의 유효이자율로 할인한 추정미래현금흐름(아직 발생하지 아니한 미래의 대손은 제외)의 현재가치의 차이로 측정합니다. 이를 위하여 연결실체는 개별적으로 중요한 금융자산에 대해 우선적으로 손상발생의 객관적인 증거가 있는지를 개별적으로 검토합니다(개별평가 대손충당금).

개별적으로 유의적이지 않은 금융자산의 경우 개별적으로 또는 집합적으로 검토합니다. 개별적인 검토결과 손상발생의 객관적인 증거가 없다면, 그 금융자산은 유사한 신용위험의 특성을 가진 금융자산의 집합에 포함하여 집합적으로 손상여부를 검토합

니다(집합평가 대손충당금).

BNK

i) 개별평가 대손충당금

개별평가 대손충당금은 평가대상 채권으로부터 회수될 것으로 기대되는 현금흐름의 현재가치에 대한 경영진의 최선의 추정에 근거합니다. 이러한 현금흐름을 추정할 때, 연결실체는 관련 상대방의 영업현금흐름 등의 재무적인 상황과 관련 담보물의 순실현가능가치 등 모든 이용가능한 정보를 이용하여 판단합니다.

ii) 집합평가 대손충당금

집합평가 대손충당금은 포트폴리오에 내재된 발생손실을 측정하기 위하여 과거 경험손실률에 근거한 추정모형을 이용합니다. 동 모형은 상품 및 차주의 유형, 신용등급, 포트폴리오 크기, 손상발현기간, 회수기간 등 다양한 요인을 고려하여 각 자산(또는 자산집합)의 부도율(PD: Probability of Default)과 담보유형별 부도 시 손실율(LGD: Loss Given Default)을 적용합니다. 또한, 내재된 손실의 측정을 모형화하고 과거의 경험과 현재의 상황에 기초한 입력변수를 결정하기 위해서 일정한 가정이 적용되었습니다. 동 모형의 방법론과 가정은 대손충당금 추정치와 실제 손실과의 차이를 감소시키기 위하여 정기적으로 검토됩니다.

대출채권 및 수취채권의 손상차손은 대손충당금계정을 사용하여 차감하고, 동 금융자산이 회수 불가능하다고 판단되는 경우 대손충당금에서 상각합니다. 기존에 대손상각하였던 대출채권 및 수취채권이 후속적으로 회수된 경우 대손충당금을 증가시키며, 대손충당금의 변동은 당기손익으로 인식합니다.

나. 매도가능금융자산

공정가치 감소액을 기타포괄손익으로 인식하는 매도가능금융자산은 공정가치가 취득원가에 미달하는 금액에서 이전 기간에 이미 당기손익으로 인식한 당해 금융자산의 손상차손을 차감한 금액을 기타포괄손익에서 당기손익으로 재분류합니다.

후속기간에 매도가능금융자산의 공정가치가 증가하고 그 증가가 손상차손을 인식한 후에 발생한 사건과 객관적으로 관련된 경우, 매도가능채무상품은 당기손익으로 환입하고 매도가능지분상품은 기타포괄손익으로 환입합니다.

다. 만기보유금융자산

상각후원가로 측정되는 만기보유금융자산은 장부금액과 최초의 유효이자율로 할인한 추정미래현금흐름의 현재가치의 차이로 손상차손을 측정합니다. 만기보유금융자산의 손상차손은 장부가액에서 직접 차감합니다.

만기보유금융자산의 경우 후속기간 중 손상차손의 금액이 감소하고, 그 감소가 손상을 인식한 후에 발생한 사건과 객관적으로 관련된 경우에는 이미 인식한 손상차손은 회복 후 장부금액이 당초 손상을 인식하지 않았다면 회복일 현재 인식하였을 상각후원가를 초과하지 않는 한도 내에서 당기손익으로 직접 환입합니다.

7) 금융자산의 제거

금융자산의 현금흐름에 대한 계약상 권리가 소멸하거나, 금융자산을 양도하고 금융자산의 소유에 따른 위험과 보상의 대부분을 다른 기업에게 이전할 때 금융자산을 제거하고 있습니다. 만약 금융자산의 소유에 따른 위험과 보상의 대부분을 이전하지도 않고 보유하지도 않으며, 양도한 금융자산을 계속하여 통제하고 있다면, 연결실체는 당해 금융자산에 대하여 지속적으로 관여하는 정도까지 계속하여 인식하고 있습니다. 만약 양도한 금융자산의 소유에 따른 위험과 보상의 대부분을 보유하고 있다면, 연결실체는 당해 금융자산을 계속 인식하고 수취한 대가는 담보 차입으로 인식하고 있습니다.

금융자산 전체를 제거하는 경우, 수취한 대가와 기타포괄손익으로 인식한 누적손익의 합계액과 당해 자산의 장부금액과의 차이는 당기손익으로 인식하고 있습니다.

금융자산의 전체가 제거되는 경우가 아닌 경우에는(예를 들어 연결실체가 양도자산의 일부를 재매입할 수 있는 옵션을 보유하거나, 잔여지분을 보유하고 있고 이러한 잔여지분의 보유가 소유에 따른 위험과 보상을 대부분 보유한 것으로 볼 수 없고 당해 자산을 통제하고 있는 경우), 연결실체는 당해 금융자산의 기존 장부금액을 양도일 현재 각 부분의 상대적 공정가치를 기준으로 지속적 관여에 따라 계속 인식되는 부분과 더 이상 인식되지 않는 부분으로 배분하고 있습니다. 제거되는 부분에 대하여 수취한 대가와 제거되는 부분에 배분된 기타포괄손익으로 인식된 누적손익의 합계액과 더 이상 인식되지 않는 부분에 배분된 장부금액과의 차이는 당기손익으로 인식하고 있습니다. 기타포괄손익으로 인식된 누적손익은 각 부분의 상대적 공정가치를 기준으로 계속 인식되는 부분과 더 이상 인식되지 않는 부분으로 배분하고 있습니다.

(9) 금융부채와 지분상품

1) 부채·자본 분류

채무상품과 지분상품은 계약의 실질 및 금융부채와 지분상품의 정의에 따라 금융부채 또는 자본으로 분류하고 있습니다.

2) 지분상품

지분상품은 기업의 자산에서 모든 부채를 차감한 후의 잔여지분을 나타내는 모든 계약입니다. 연결실체가 발행한 지분상품은 발행금액에서 직접발행원가를 차감한 순액으로 인식하고 있습니다.

자기지분상품을 재취득하는 경우, 이러한 지분상품은 자본에서 직접 차감하고 있습니다. 자기지분상품을 매입 또는 매도하거나 발행 또는 소각하는 경우의 손익은 당기 손익으로 인식하지 않습니다.

3) 복합금융상품

연결실체는 발행한 복합금융상품(전환사채)을 계약의 실질 및 금융부채와 지분상품의 정의에 따라 금융부채와 자본으로 각각 분류하고 있습니다. 확정수량의 자기지분상품에 대하여 확정금액의 현금 등 금융자산과 교환을 통해 결제될 전환권옵션은 지분상품입니다.

부채요소의 공정가치는 발행일 현재 조건이 유사한 일반사채에 적용하는 시장이자율을 이용하여 추정하고 있습니다. 이 금액은 전환으로 인하여 소멸될 때까지 또는 금융상품의 만기까지 유효이자율법을 적용한 상각후원가 기준으로 부채로 기록하고 있습니다. 자본요소는 전체 복합금융상품의 공정가치에서 부채요소를 차감한 금액으로 결정되며, 법인세효과를 차감한 금액으로 자본항목으로 인식되고 후속적으로 재측정되지 않습니다. 또한 자본으로 분류된 전환권옵션(전환권대가)은 전환권옵션이 행사될 때까지 자본에 남아있으며, 전환권옵션이 행사되는 경우 자본으로 인식한 금액은 주식발행초과금으로 대체하고 있습니다. 전환사채가 지분상품으로 전환되거나 전환권이 소멸되는 때에 당기손익으로 인식될 손익은 없습니다. 전환사채의 발행과 관련된 거래원가는 배분된 총 발행금액에 비례하여 부채요소와 자본요소에 배분하고 있습니다. 자본요소와 관련된 거래원가는 자본에서 직접 인식하고, 부채요소와 관련된 거래원가는 부채요소의 장부금액에 포함하여 전환사채의 존속기간 동안 유효이자율법에 따라 상각하고 있습니다.

4) 금융부채

금융부채는 연결실체가 계약의 당사자가 되는 때에 인식하고 있습니다. 금융부채는 최초 인식시 공정가치로 측정하고 있습니다. 금융부채의 발행과 직접 관련되는 거래 원가는 최초 인식시 금융부채의 공정가치에서 차감하고 있습니다. 다만 당기손익인식금융부채의 발행과 직접 관련되는 거래원가는 발생 즉시 당기손익으로 인식하고 있습니다.

금융부채는 '당기손익인식금융부채' 또는 '기타부채'로 분류하고 있습니다.

5) 당기손익인식금융부채

금융부채는 기업회계기준서 제1103호 '사업결합' 이 적용되는 사업결합에서 취득자의 조건부대がい거나 단기매매항목이거나 최초 인식시 당기손익인식금융부채로 지정할 경우 당기손익인식금융부채로 분류하고 있습니다.

다음의 경우 금융부채를 단기매매금융부채로 분류하고 있습니다.

- 주로 단기간 내에 재매입할 목적으로 부담한 경우
- 최초 인식시점에, 연결실체가 공동으로 관리하고 단기적 이익획득을 목적으로 최근 실제 운영하고 있는 특정 금융상품 포트폴리오의 일부인 경우, 연결실체가 공동으로 관리하는 특정 금융상품 포트폴리오의 일부
- 위험회피수단으로 지정되고 위험회피에 효과적인 파생상품이 아닌 파생상품

다음의 경우 단기매매항목이 아니거나 또는 사업결합의 일부로 취득자가 지급하는 조건부 대가가 아닌 금융부채는 최초 인식시점에 당기손익인식금융부채로 지정할 수 있습니다.

- 당기손익인식항목으로 지정함으로써, 지정하지 않았더라면 발생할 수 있는 측정이나 인식상의 불일치를 제거하거나 상당히 감소시킬 수 있는 경우
- 금융부채가 연결실체의 문서화된 위험관리나 투자전략에 따라 금융상품집합(금융자산, 금융부채 또는 금융자산과 금융부채의 조합으로 구성된 집합)의 일부를 구성하고, 공정가치 기준으로 관리하고 그 성과를 평가하며, 그 정보를 내부적으로 제공하는 경우
- 금융부채가 하나 이상의 내재파생상품을 포함하는 계약의 일부를 구성하고 기업회계기준서 제1039호 '금융상품: 인식과 측정'에 따라 합성계약 전체(자산 또는 부채)를 당기손익인식 부채로 지정할 수 있는 경우

당기손익인식금융부채는 공정가치로 측정하며 재측정으로 인해 발생하는 평가손익은 당기손익으로 인식하여 연결포괄손익계산서상 '기타영업외손익' 항목에 포함하고 있습니다. 그리고 당기손익으로 인식된 동 평가손익에는 당기손익인식금융부채와 관련하여 지급된 이자비용이 포함되어 있습니다.

6) 기타금융부채

기타금융부채는 유효이자율법을 사용하여 측정된 상각후원가로 후속측정되며, 이자비용은 유효이자율법을 사용하여 인식하고 있습니다.

유효이자율법은 금융부채의 상각후원가를 계산하고 관련 기간에 걸쳐 이자비용을 배분하는 방법입니다. 유효이자율은 금융부채의 기대존속기간이나 (적절하다면) 더 짧은 기간에 지급하거나 수취하는 수수료와 포인트(유효이자율의 주요 구성요소임), 거래원가 및 기타 할증액 또는 할인액을 포함하여 예상되는 미래현금지급액의 현재가치를 최초 인식시 순장부금액과 정확히 일치시키는 이자율입니다.

7) 금융보증부채

금융보증계약은 채무상품의 최초 계약조건이나 변경된 계약조건에 따라 지급기일에 특정 채무자가 지급하지 못하여 보유자가 입은 손실을 보상하기 위해 발행자가 특정 금액을 지급하여야 하는 계약입니다. 

금융보증부채는 공정가치로 최초 측정하며, 당기손익인식항목으로 지정되지 않았다면 다음 중 큰 금액으로 후속측정하여야 합니다.

- (가) 기업회계기준서 제1037호 '충당부채, 우발부채 및 우발자산'에 따라 결정된 금액
- (나) 최초인식금액에서 기업회계기준서 제1018호 '수익'에 따라 인식한 상각누계액을 차감한 금액

8) 금융부채의 제거

연결실체는 연결실체의 의무가 이행, 취소 또는 만료된 경우에만 금융부채를 제거합니다. 지급한 대가와 제거되는 금융부채의 장부금액과의 차이는 당기손익으로 인식하고 있습니다.

(10) 파생상품

연결실체는 이자율위험과 외화위험을 관리하기 위하여 통화선도, 이자율스왑, 통화스왑 등 다수의 파생상품계약을 체결하고 있습니다.

파생상품은 최초 인식시 계약일의 공정가치로 측정하고 있으며, 후속적으로 매 보고기간말의 공정가치로 재측정하고 있습니다. 파생상품을 위험회피수단으로 지정하였으나 위험회피에 효과적이지 않다면 파생상품의 공정가치변동으로 인한 평가손익은 즉시 당기손익으로 인식하고 있습니다. 파생상품을 위험회피수단으로 지정하고 위험회피에 효과적이라면 당기손익의 인식시점은 위험회피관계의 특성에 따라 좌우됩니다.

공정가치가 정(+의 값을 갖는 파생상품은 금융자산으로 인식하며, 부(-)의 값을 갖는 파생상품을 금융부채로 인식하고 있습니다. 파생상품은 파생상품의 잔여만기가 12개월을 초과하고 12개월 이내에 실현되거나 결제되지 않을 것으로 예상되는 경우에는 비유동자산 또는 비유동부채로 분류하고 있습니다. 기타 파생상품은 유동자산 또는 유동부채로 표시하고 있습니다.



1) 내재파생상품

파생상품이 아닌 주계약에 내재된 파생상품은 내재파생상품의 경제적 특성 및 위험이 주계약의 경제적 특성 및 위험과 밀접하게 관련되어 있지 않고 내재파생상품과 동일한 조건을 가지는 별도의 금융상품 등이 파생상품의 정의를 충족하며 합성계약의 공정가치변동을 당기손익으로 인식하지 않는 경우 별도의 파생상품으로 회계처리하고 있습니다. 내재파생상품과 관련되어 있는 합성계약의 잔여만기가 12개월을 초과하고, 12개월 이내에 실현되거나 결제되지 않을 것으로 예상되는 경우에는 내재파생상품은 비유동자산 또는 비유동부채로 표시하고 있습니다. 기타 내재파생상품은 유동자산 또는 유동부채로 표시하고 있습니다.

2) 위험회피회계

연결실체는 파생상품, 내재파생상품 또는 회피대상위험이 외화위험인 경우에는 비파생금융상품을 공정가치위험회피, 현금흐름위험회피 또는 해외사업장순투자위험회피에 대한 위험회피수단으로 지정하고 있습니다. 확정계약의 외화위험회피는 현금흐름위험회피로 회계처리하고 있습니다.

연결실체는 위험회피 개시시점에 위험관리목적, 위험회피전략 및 위험회피수단과 위험회피대상항목의 관계를 문서화하고 있습니다. 또한 연결실체는 위험회피의 개시시점과 후속기간에 위험회피수단이 회피대상위험으로 인한 위험회피대상항목의 공정가치 또는 현금흐름의 변동을 상쇄하는데 매우 효과적인지 여부를 문서화하고 있습니다.

3) 공정가치위험회피

연결실체는 위험회피수단으로 지정되고 공정가치위험회피회계의 적용요건을 충족한 파생상품의 공정가치변동을 즉시 당기손익으로 인식하고 있으며, 회피대상위험으로 인한 위험회피대상항목의 공정가치변동도 즉시 당기손익으로 인식하고 있습니다. 위험회피수단의 공정가치변동과 회피대상위험으로 인한 위험회피대상항목의 공정가치변동은 연결포괄손익계산서상 위험회피대상항목과 관련된 항목에 인식하고 있습니다.

공정가치위험회피회계는 연결실체가 위험회피관계의 지정을 철회하는 경우, 위험회피수단이 소멸, 매각, 청산 또는 행사되는 경우 또는 공정가치위험회피회계의 적용요건을 더 이상 충족하지 않는 경우에 중단됩니다. 회피대상위험으로 인한 위험회피대상항목의 장부금액 조정액은 위험회피 지정이 중단된 날부터 상각하여 당기손익으로 인식하고 있습니다.

4) 현금흐름위험회피

연결실체는 위험회피수단으로 지정되고 현금흐름위험회피회계의 적용요건을 충족한 파생상품의 공정가치변동분 중 위험회피에 효과적인 부분은 기타포괄손익으로 인식하고 현금흐름위험회피적립금에 누계하고 있습니다. 위험회피에 비효과적인 부분과 관련된 손익은 당기손익으로 인식하고, 연결포괄손익계산서상 '기타영업외손익' 항목으로 처리하고 있습니다.

이전에 기타포괄손익으로 인식하고 자본항목에 누계한 위험회피수단 평가손익은 위험회피대상항목이 당기손익으로 인식되는 때에 당기손익으로 재분류하고 있으며, 재분류된 금액은 연결포괄손익계산서상 위험회피대상항목과 관련된 항목에 인식하고 있습니다. 그러나 위험회피대상 예상거래에 따라 향후 비금융자산이나 비금융부채를 인식하는 경우에는 이전에 기타포괄손익으로 인식하고 자본항목에 누계한 위험

회피수단 평가손익은 자본에서 제거하여 비금융자산 또는 비금융부채의 최초 원가에 포함하고 있습니다.

현금흐름위험회피회계는 연결실체가 위험회피관계의 지정을 철회하는 경우, 위험회피수단이 소멸, 매각, 청산, 행사되는 경우 또는 현금흐름위험회피회계의 적용요건을 더 이상 충족하지 않는 경우에 중단됩니다. 현금흐름위험회피회계 중단시점에서 기타포괄손익으로 인식하고 자본항목에 누계한 위험회피수단의 평가손익은 계속하여 자본으로 인식하고 예상거래가 궁극적으로 당기손익으로 인식될 때 당기손익으로 재분류하고 있습니다. 그러나 예상거래가 더 이상 발생하지 않을 것으로 예상되는 경우에는 자본으로 인식한 위험회피수단의 누적평가손익은 즉시 당기손익으로 재분류하고 있습니다.

(11) 유형자산

유형자산은 원가로 측정하고 있으며 최초 인식 후에 취득원가에서 감가상각누계액과 손상차손누계액을 차감한 금액을 장부금액으로 표시하고 있습니다. 유형자산의 원가는 당해 자산의 매입 또는 건설과 직접적으로 관련되어 발생한 지출로서 경영진이 의도하는 방식으로 자산을 가동하는데 필요한 장소와 상태에 이르게 하는 데 직접 관련되는 원가와 자산을 해체, 제거하거나 처분하는 데 소요될 것으로 최초에 추정되는 원가를 포함하고 있습니다.

후속원가는 자산으로부터 발생하는 미래경제적효익이 유입될 가능성이 높으며, 그 원가를 신뢰성 있게 측정할 수 있는 경우에 한하여 자산의 장부금액에 포함하거나 적절한 경우 별도의 자산으로 인식하고 있으며, 대체된 부분의 장부금액은 제거하고 있습니다. 한편 일상적인 수선·유지와 관련하여 발생하는 원가는 발생시점에 당기손익으로 인식하고 있습니다.

유형자산 중 토지는 감가상각을 하지 않으며, 이를 제외한 유형자산은 아래에 제시된 개별 자산별로 추정된 경제적 내용연수 동안 감가상각하고 있습니다.

구분	내용연수	상각방법
업무용건물	50년	정액법
임차점포시설물	5년	정액법
기계장치	5년	정액법
비품	5년	정액법
차량운반구	5년	정액법

유형자산을 구성하는 일부의 원가가 당해 유형자산의 전체원가에 비교하여 중요하다면, 해당 유형자산을 감가상각할 때 그 부분은 별도로 구분하여 감가상각하고 있습니다.

유형자산의 감가상각방법, 잔존가치 및 내용연수는 매 회계연도 말에 재검토하고 있으며, 이를 변경하는 것이 적절하다고 판단되는 경우 회계추정의 변경으로 회계처리하고 있습니다.



유형자산을 처분하거나 사용이나 처분을 통한 미래경제적효익이 기대되지 않을 때 해당 유형자산의 장부금액을 연결재무상태표에서 제거하고 있습니다. 유형자산의 제거로 인하여 발생하는 손익은 순매각금액과 장부금액의 차이로 결정하고 있으며, 해당 유형자산이 제거되는 시점에 당기손익으로 인식하고 있습니다.

(12) 투자부동산

임대수익이나 시세차익을 얻기 위하여 보유하고 있는 부동산은 투자부동산으로 분류하고 있습니다. 투자부동산은 취득 시 발생한 거래원가를 포함하여 최초 인식 시점에 원가로 측정하며, 최초 인식 후에 취득원가에서 감가상각누계액과 손상차손누계액을 차감한 금액을 장부금액으로 표시하고 있습니다.

후속원가는 자산으로부터 발생하는 미래경제적효익이 유입될 가능성이 높으며, 그 원가를 신뢰성 있게 측정할 수 있는 경우에 한하여 자산의 장부금액에 포함하거나 적절한 경우 별도의 자산으로 인식하고 있으며, 후속지출에 의해 대체된 부분의 장부금

액은 제거하고 있습니다. 한편 일상적인 수선·유지와 관련하여 발생하는 원가는 발생시점에 당기손익으로 인식하고 있습니다.

투자부동산 중 토지에 대해서는 감가상각을 하지 않으며, 토지를 제외한 투자부동산은 경제적 내용연수에 따라 50년을 적용하여 정액법으로 상각하고 있습니다.

투자부동산의 감가상각방법, 잔존가치 및 내용연수는 매 회계연도 말에 재검토하고 있으며, 이를 변경하는 것이 적절하다고 판단되는 경우 회계추정의 변경으로 회계처리하고 있습니다.

투자부동산을 처분하거나, 투자부동산의 사용을 영구히 중지하고 처분으로도 더 이상의 미래경제적효익을 기대할 수 없는 경우에 해당 투자부동산의 장부금액을 연결 재무상태표에서 제거하고 있습니다. 투자부동산의 제거로 인하여 발생하는 손익은 순매각금액과 장부금액의 차이로 결정하고 있으며, 해당 투자부동산이 제거되는 시점의 당기손익으로 인식하고 있습니다.

(13) 리스



연결실체는 리스자산의 소유에 따른 위험과 보상의 대부분이 리스이용자에 이전되는 리스계약을 금융리스로 분류하고, 금융리스 외의 모든 리스계약을 운용리스로 분류하고 있습니다.

1) 연결실체가 리스제공자인 경우

연결실체는 금융리스의 경우, 금융리스의 리스순투자와 동일한 금액을 금융리스채권으로 인식하고, 금융리스순투자 미회수분에 대하여 유효이자율법을 적용하여 이자수익을 인식하고 있습니다.

운용리스로부터 발생하는 리스료수익을 리스기간에 걸쳐 정액기준으로 수익으로 인식하고, 운용리스의 협상 및 계약단계에서 발생한 리스개설직접원가는 리스자산의 장부금액에 가산한 후 정액기준으로 리스기간에 걸쳐 비용으로 인식하고 있습니다.

2) 연결실체가 리스이용자인 경우

연결실체는 리스기간개시일에 최소리스료의 현재가치와 리스자산의 공정가치 중 작은 금액을 연결재무상태표에 금융리스자산과 금융리스부채로 각각 인식하고 있습니다.

리스료는 매기 부채의 잔액에 대하여 일정한 기간이자율이 산출되도록 이자비용과 리스부채의 상환액으로 배분하고 있습니다. 차입원가에 대한 연결실체의 회계정책에 따라 당해 적격자산의 일부로 자본화되는 경우를 제외한 금융원가는 발생 즉시 비용으로 인식하고 있습니다. 조정리스료는 발생한 기간의 비용으로 회계처리하고 있습니다.

운용리스료는 리스자산의 효익의 기간적 형태를 보다 잘 나타내는 다른 체계적인 인식기준이 없다면 리스기간에 걸쳐 균등하게 배분된 금액을 비용으로 인식하고 있습니다. 또한 운용리스에서 발생한 조정리스료는 발생한 기간의 비용으로 회계처리하고 있습니다. 운용리스 계약시 리스인센티브를 받은 경우 이를 부채로 인식하고 있으며, 리스인센티브의 효익은 리스자산의 효익의 기간적 형태를 보다 잘 나타내는 다른 체계적인 인식기준이 없다면, 정액기준으로 리스비용에서 차감하는 형식으로 인식하고 있습니다.

(14) 무형자산

1) 개별취득하는 무형자산

내용연수가 유한한 개별 취득하는 무형자산은 취득원가에서 상각누계액과 손상차손누계액을 차감한 금액으로 인식하며, 추정내용연수에 걸쳐 정액법으로 상각비를 계상하고 있습니다. 무형자산의 내용연수 및 상각방법은 매 회계연도 말에 재검토하고 있으며, 이를 변경하는 것이 적절하다고 판단되는 경우 회계추정의 변경으로 회계처리하고 있습니다. 내용연수가 비한정인 개별 취득하는 무형자산은 취득원가에서 손상차손누계액을 차감한 금액으로 인식합니다.

2) 내부적으로 창출한 무형자산

개발활동(또는 내부프로젝트의 개발단계)과 관련된 지출은 해당 개발계획의 결과가

새로운 제품의 개발이나 실질적 기능 향상을 위한 것이며 연결실체가 그 개발계획의 기술적, 상업적 달성가능성이 높고 소요되는 자원을 신뢰성있게 측정가능한 경우에만 무형자산으로 인식하고 있습니다. 내부적으로 창출한 무형자산의 취득원가는 그 무형자산이 위에서 기술한 인식조건을 최초로 충족시킨 시점 이후에 발생한 지출의 합계이며, 내부적으로 창출한 무형자산으로 인식되지 않는 개발원가는 발생시점에 비용으로 인식하고 있습니다.

내부적으로 창출한 무형자산은 최초 인식 후에 취득원가에서 상각누계액과 손상차손누계액을 차감한 금액으로 표시하고 있습니다.

3) 사업결합으로 취득한 무형자산

사업결합으로 취득하고 영업권과 분리하여 인식한 무형자산의 취득원가는 취득일의 공정가치로 측정하고, 최초 인식 후에 사업결합으로 취득한 무형자산은 취득원가에서 상각누계액과 손상차손누계액을 차감한 금액으로 표시하고 있습니다.

4) 무형자산의 제거

무형자산을 처분하거나 사용이나 처분을 통한 미래경제적효익이 기대되지 않을 때 해당 무형자산의 장부금액을 연결재무상태표에서 제거하고 있습니다. 무형자산의 제거로 인하여 발생하는 손익은 순매각금액과 장부금액의 차이로 결정하고 있으며, 해당 무형자산이 제거되는 시점에 당기손익으로 인식하고 있습니다

(15) 영업권을 제외한 유·무형자산의 손상

영업권을 제외한 유·무형자산은 자산손상을 시사하는 징후가 있는지를 매 보고기간 말마다 검토하고 있으며, 자산손상을 시사하는 징후가 있는 경우에는 손상차손금액을 결정하기 위하여 자산의 회수가능액을 추정하고 있습니다. 연결실체는 개별 자산별로 회수가능액을 추정하고 있으며, 개별 자산의 회수가능액을 추정할 수 없는 경우에는 그 자산이 속하는 현금창출단위의 회수가능액을 추정하고 있습니다. 공동자산은 합리적이고 일관된 배분기준에 따라 개별 현금창출단위에 배분하며, 개별 현금창출단위로 배분할 수 없는 경우에는 합리적이고 일관된 배분기준에 따라 배분될 수 있는 최소 현금창출단위집단에 배분하고 있습니다.

비한정내용연수를 가진 무형자산 또는 아직 사용할 수 없는 무형자산은 자산손상을 시사하는 징후와 관계없이 매년 손상검사를 실시하고 있습니다.

회수가능액은 개별 자산 또는 현금창출단위의 순공정가치와 사용가치 중 큰 금액으로 측정하며, 자산(또는 현금창출단위)의 회수가능액이 장부금액에 미달하는 경우에는 자산(또는 현금창출단위)의 장부금액을 회수가능액으로 감소시키고 감소된 금액은 당기손익으로 인식하고 있습니다.

과거기간에 인식한 손상차손을 환입하는 경우 개별 자산(또는 현금창출단위)의 장부금액은 수정된 회수가능액과 과거기간에 손상차손을 인식하지 않았다면 현재 기록되어 있을 장부금액 중 작은 금액으로 결정하고 있으며, 해당 손상차손환입은 즉시 당기손익으로 인식하고 있습니다.

(16) 매각예정비유동자산

연결실체는 비유동자산(또는 처분자산집단)의 장부금액이 계속 사용이 아닌 매각거래로 주로 회수될 것이라면 이를 매각예정자산으로 분류하고 있습니다. 이러한 조건은 비유동자산(또는 처분자산집단)이 **여자의 사례**에서 통상적이고 관습적인 거래조건만으로 즉시 매각가능하여야 하며 매각될 가능성이 매우 높을 때에만 충족된 것으로 간주됩니다. 경영진은 자산의 매각계획을 확약해야 하며 분류시점에서 1년 이내에 매각완료요건이 충족될 것으로 예상되어야 합니다.

연결실체는 종속기업에 대한 지배력의 상실을 가져오는 매각계획을 확약하는 경우, 매각 이후 연결실체가 종전 종속기업에 대한 비지배지분의 보유 여부에 관계없이 앞에서 언급한 조건을 충족한다면 해당 종속기업의 모든 자산과 부채를 매각예정으로 분류하고 있습니다.

연결실체가 관계기업 또는 공동기업에 대한 투자 전체 또는 일부의 매각계획을 확약하는 경우, 매각될 관계기업 또는 공동기업에 대한 투자 전체 또는 일부는 상에서 언급된 매각예정분류기준을 충족하는 경우 매각예정으로 분류하며, 연결실체는 매각예정으로 분류된 부분과 관련된 관계기업 또는 공동기업에 대한 투자에 대하여 지분법 적용을 중단합니다. 한편 매각예정으로 분류되지 않는 관계기업 또는 공동기업에

대한 투자의 잔여 보유분에 대해서는 지분법을 계속 적용하며, 다만 매각으로 인하여 연결실체가 관계기업 또는 공동기업에 대한 유의적인 영향력이 상실되는 경우 매각 시점에 지분법의 적용을 중단합니다.

관계기업 또는 공동기업에 대한 투자를 매각한 이후에도 연결실체의 관계기업 또는 공동기업 투자에 대한 잔여 보유분에 지분법을 계속 적용하는 경우가 아니라면, 연결실체는 관계기업 또는 공동기업에 대한 투자의 잔여 보유분을 기업회계기준서 제1039호 '금융상품: 인식과 측정'에 따라 회계처리합니다.

매각예정으로 분류된 비유동자산(또는 처분자산집단)은 장부금액과 순공정가치 중 낮은 금액으로 측정하고 있습니다.

(17) 충당부채

충당부채는 과거의 사건으로 인한 현재의무(법적의무 또는 의제의무)로서, 당해 의무를 이행할 가능성이 높으며 그 의무의 이행에 소요될 금액을 신뢰성있게 추정할 수 있을 경우에 인식하고 있습니다.



충당부채로 인식하는 금액은 관련된 사건과 상황에 대한 불가피한 위험과 불확실성을 고려하여 현재 의무의 이행에 소요되는 지출에 대한 각 보고기간 말 현재 최선의 추정치입니다. 화폐의 시간가치 효과가 중요한 경우 충당부채는 의무를 이행하기 위하여 예상되는 지출액의 현재가치로 평가하고 있습니다. 할인율은 부채의 고유한 위험과 화폐의 시간가치에 대한 현행 시장의 평가를 반영한 세전 이자율입니다. 시간경과에 따른 충당부채의 증가는 발생시 금융원가로 당기손익에 인식하고 있습니다.

충당부채를 결제하기 위해 필요한 지출액의 일부 또는 전부를 제 3자가 변제할 것이 예상되는 경우 연결실체가 의무를 이행한다면 변제를 받을 것이 거의 확실하고 그 금액을 신뢰성있게 측정할 수 있는 경우에는 당해 변제금액을 자산으로 인식하고 있습니다.

매 보고기간 말마다 충당부채의 잔액을 검토하고, 보고기간 말 현재 최선의 추정치를 반영하여 조정하고 있습니다. 의무이행을 위하여 경제적효익이 내재된 자원이 유출될 가능성이 더이상 높지 아니한 경우에는 관련 충당부채를 환입하고 있습니다.

1) 손실부담계약

손실부담계약에 따른 현재의무를 충당부채로 인식, 측정하고 있습니다. 연결실체가 계약상의 의무이행에서 발생하는 회피 불가능한 원가가 당해 계약에 의하여 받을 것으로 기대되는 경제적효익을 초과하는 계약을 체결하고 있는 경우에 손실부담계약을 부담하고 있는 것으로 판단하고 있습니다.

2) 구조조정

연결실체가 구조조정에 대한 공식적이며 구체적인 계획을 수립하였으며, 구조조정 계획의 이행에 착수하거나 구조조정의 영향을 받을 당사자에게 구조조정의 주요 내용을 공표함으로써 구조조정의 영향을 받을 당사자가 연결실체가 구조조정을 이행할 것이라는 정당한 기대를 가지게 될 때에 구조조정충당부채를 인식하고 있습니다. 구조조정과 관련하여 직접 발생하는 지출에서 구조조정과 관련하여 필수적으로 발생하고 기업의 지속적인 활동과 관련 없는 지출만을 구조조정충당부채금액으로 측정하고 있습니다.

손실부담계약이 발생하는 경우 관련된 현재의무는 충당부채로 인식하고 측정합니다. 손실부담계약은 계약상의 의무이행에서 발생하는 회피 불가능한 원가가 당해 계약에 의하여 받을 것으로 기대되는 경제적효익을 초과하는 경우에 발생합니다. 회피 불가능한 원가는 계약을 해지하기 위한 최소순원가로서 계약을 이행하기 위하여 소요되는 원가와 계약을 이행하지 못하였을 때 지급하여야 할 보상금 또는 위약금 중 작은 금액으로 측정합니다.

3) 사업결합으로 인수한 우발부채

사업결합으로 인수한 우발부채는 취득일의 공정가치로 측정하고 있습니다. 후속 보고기간 말에 당해 우발부채는 기업회계기준서 제1037호 '충당부채, 우발부채 및 우발자산'에 따라 결정된 금액과 최초 인식금액에서, 적절하다면 기업회계기준서 제1018호 '수익'에 따라 인식한 상각누계액을 차감한 금액 중 큰 금액으로 측정하고 있습니다.

(18) 퇴직급여비용과 해고급여

확정기여형퇴직급여제도에 대한 기여금은 종업원이 이에 대하여 지급받을 자격이 있는 용역을 제공한 때 비용으로 인식하고 있습니다.

확정급여형퇴직급여제도의 경우, 확정급여채무는 독립된 보험계리법인에 의해 예측 단위적립방식을 이용하여 매 보고기간 말에 보험수리적 평가를 수행하여 계산하고 있습니다. 보험수리적손익과 사외적립자산의 수익(순확정급여부채(자산)의 순이자에 포함된 금액 제외) 및 자산인식상한효과의 변동으로 구성된 순확정급여부채의 재측정요소는 재측정요소가 발생한 기간에 기타포괄손익으로 인식하고, 연결재무상태표에 즉시 반영하고 있습니다. 연결포괄손익계산서에 인식한 재측정요소는 이익잉여금으로 즉시 인식하며, 후속기간에 당기손익으로 재분류되지 않습니다. 과거근무원가는 제도의 개정이 발생한 기간에 인식하고, 순이자(순확정급여부채(자산)에 대한 할인율을 적용하여 산출하고 있습니다. 확정급여원가의 구성요소는 근무원가(당기근무원가와 과거근무원가 및 정산으로 인한 손익)와 순이자비용(수익) 및 재측정요소로 구성되어 있습니다.

연결실체는 근무원가와 순이자비용(수익)은 당기손익으로 인식하고 있으며, 재측정요소는 기타포괄손익에 인식하고 있습니다. 제도의 축소로 인한 손익은 과거근무원가로 처리하고 있습니다.

연결재무제표상 확정급여채무는 확정급여제도의 실제 과소적립액과 초과적립액을 표시하고 있습니다. 이러한 계산으로 산출된 초과적립액은 제도로부터 환급받거나 제도에 대한 미래 기여금이 절감되는 방식으로 이용가능한 경제적효익의 현재가치를 가산한 금액을 한도로 자산으로 인식하고 있습니다.

해고급여에 대한 부채는 연결실체가 해고급여의 제안을 더 이상 철회할 수 없게 된 날 또는 연결실체가 해고급여의 지급을 수반하는 구조조정에 대한 원가를 인식한 날 중 이른날에 인식하고 있습니다.

종업원이나 제3자의 재량적 기여금은 제도에 대한 그러한 기여금이 납부될 때 근무원가를 감소시키고 있습니다. 제도의 공식적 규약에 종업원이나 제3자로부터의 기여

금이 있을 것이라고 특정할 때, 회계처리는 다음과 같이 기여금이 근무용역에 연계되어 있는지 여부에 달려 있습니다.

만약 기여금이 근무용역에 연계되어 있지 않다면(예를 들어 사외적립자산의 손실이나 보험수리적손실에서 발생하는 과소적립액을 감소시키기 위한 기여금), 기여금은 순확정급여부채(자산)의 재측정에 영향을 미칩니다

만약 기여금이 근무용역에 연계되어 있다면 기여금은 근무원가를 감소시킵니다. 근무연수에 따라 결정되는 기여금액의 경우 연결실체는 총급여에 대해 기업회계기준서 제1019호 문단70에서 요구하는 배분방법에 따라 근무기간에 기여금을 배분합니다. 반면에 근무연수와 독립적인 기여금액의 경우 연결실체는 이러한 기여금을 관련 근무용역이 제공되는 해당기간의 근무원가의 감소로 인식합니다.

(19) 수익 · 비용의 인식

1) 이자수익과 이자비용

이자수익과 이자비용은 유효이자율법을 적용하여 연결포괄손익계산서에 인식합니다. 유효이자율법은 금융자산이나 금융부채의 산각후원가를 계산하고 관련 기간에 걸쳐 이자수익이나 이자비용을 배분하는 방법입니다.

유효이자율은 금융상품의 기대존속기간이나 적절하다면 더 짧은 기간에 예상되는 미래 현금 유출과 유입의 현재가치를 금융자산 또는 금융부채의 순장부금액과 정확히 일치시키는 이자율입니다. 유효이자율을 계산할 때 당해 금융상품의 모든 계약조건을 고려하여 미래현금흐름을 추정하나, 미래 신용위험에 따른 손실은 고려하지 않습니다. 또한, 계약 당사자 사이에서 지급하거나 수취하는 수수료와 포인트(유효이자율의 주요 구성요소에 한함), 거래원가 및 기타의 할증액과 할인액 등을 반영합니다. 금융상품에 대한 현금흐름 또는 기대존속기간을 신뢰성 있게 추정할 수 없는 예외적인 경우에는 전체 계약기간 동안 계약상 현금흐름을 사용하여 유효이자율을 구합니다. 금융자산이나 유사한 금융자산의 집합이 손상차손으로 감액되면, 그 후의 이자수익은 손상차손을 측정할 목적으로 미래현금흐름을 할인하는 데 사용한 이자율을 사용하여 인식합니다.

2) 수수료 수익

연결실체는 금융용역수수료를 그 수수료의 부과목적과 관련 금융상품의 회계처리 기준에 따라 다음과 같이 구분하여 처리합니다.

가. 금융상품의 유효수익을 구성하는 수수료

금융상품의 유효이자율의 일부를 구성하는 수수료의 경우 일반적으로 유효이자율에 대한 조정항목으로 처리합니다. 이러한 수수료에는 차입자의 재무상태, 보증, 담보와 기타 보장약정과 관련된 평가 및 사무처리, 관련 서류의 준비 및 작성 등의 활동에 대한 보상, 금융부채 발행시 수취된 개설수수료 등이 포함됩니다. 그러나, 금융상품이 당기손익인식금융상품에 해당하는 경우 수수료는 상품의 최초 인식시점에 수익으로 인식합니다.

나. 용역을 제공함으로써 가득되는 수수료

용역을 제공함으로써 가득되는 수수료는 관련 용역이 제공될 때 일반적으로 수익으로 인식합니다.

자산관리수수료, 업무수탁수수료, 보증용역수수료 등 일정기간 동안 용역의 제공대가로 부과되는 수수료는 그 용역을 제공하는 시점에 수익으로 인식합니다. 또한, 특정한 대출약정이 체결될 가능성이 낮고, 그 대출약정이 기업회계기준서 제1039호의 적용범위에 해당하지 않는다면, 해당 약정수수료는 약정기간에 걸쳐 기간에 비례하여 수익으로 인식합니다.

다. 유의적인 행위를 수행함으로써 가득되는 수수료

유의적인 행위를 수행함으로써 가득되는 수수료는 유의적인 행위를 완료한 시점에 수익으로 인식합니다.

주식 또는 기타증권 매매, 사업양수도의 주선과 같이 제3자를 위한 거래의 협상 또는 협상참여의 대가로 수취하는 수수료 및 판매수수료는 해당 거래의 완료시점에 수익으로 인식합니다.

신디케이트론을 주선하지만 해당 신디케이트에는 참여하지 않거나 또는 다른 참여자와 동일한 유효수익을 가지며 신디케이트에 참여하는 경우, 신디케이트론 주선수수는 신디케이트론 방식의 용역이 완료되는 시점에 수익으로 인식합니다.

라. 포인트이연수익(고객충성제도)

연결실체는 수수료수익의 일부로 보상점수(이하 '포인트')를 부여하고, 고객은 부여 받은 포인트를 사용하여 재화나 용역을 무상 또는 할인구매할 수 있는 제도를 운영하고 있습니다. 포인트는 포인트를 부여한 최초 매출거래 중 별도의 식별가능한 부분으로 회계처리 하여, 최초매출과 관련하여 받았거나 받을 대가의 공정가치를 포인트이연수익과 수수료수익의 나머지 부분으로 배분하고 있으며, 포인트에 배분할 대가는 포인트의 공정가치에 기초하여 측정하고 있습니다. 연결실체가 직접 보상을 제공하는 거래와 제3자가 보상을 제공하지만 포인트에 배분되는 대가를 연결실체가 자기의 계산으로 회수하는 경우에는 포인트가 회수되고 보상을 제공할 의무를 이행한 때 포인트에 배분된 대가를 수익으로 인식하고 있습니다.

그리고 제3자가 보상을 제공하고 연결실체는 포인트에 배분되는 대가를 제3자를 대신하여 회수하는 경우에는 제3자가 보상을 제공할 의무를 지고 그것에 대한 대가를 받을 권리를 가지게 될 때 그 순액을 수익으로 인식하고 있습니다.

3) 배당금수익

배당금수익은 주주로서 배당을 받을 권리가 확정되는 시점에 인식합니다. 배당금수익은 지분증권의 분류에 따라 연결포괄손익계산서에서 적절한 손익항목으로 표시됩니다.

(20) 법인세비용

법인세비용은 당기법인세와 이연법인세로 구성되어 있습니다.

연결실체는 지배기업과 지배기업의 완전지배를 받는 국내 종속기업을 하나의 납세단위로 보아 소득금액을 통산하여 법인세를 신고·납부하는 연결납세방식을 적용하고 있습니다. 연결실체는 개별회사 및 연결실체의 미래 과세소득을 각각 감안하여 일시적차이의 실현가능성을 평가하고, 이연법인세자산(부채)의 변동액은 자본계정에 직접 가감되는 항목과 관련된 금액을 제외하고 법인세비용(수익)으로 인식하였습니다.

1) 당기법인세

당기 법인세부담액은 당기의 과세소득을 기초로 산정됩니다. 다른 과세기간에 가산되거나 차감될 손익항목 및 비과세항목이나 손금불인정항목 때문에 과세소득과 연결포괄손익계산서상 세전손익은 차이가 발생합니다. 연결실체의 당기법인세와 관련된 부채는 보고기간 말까지 제정되었거나 실질적으로 제정된 세율 및 세법에 근거하여 계산됩니다.



2) 이연법인세

이연법인세는 연결재무제표상 자산과 부채의 장부금액과 과세소득 산출시 사용되는 세무기준액과의 차이인 일시적차이에 대하여 인식됩니다. 이연법인세부채는 일반적으로 모든 가산할 일시적 차이에 대하여 인식됩니다. 이연법인세자산은 일반적으로 차감할 일시적차이가 사용될 수 있는 과세소득의 발생가능성이 높은 경우에, 모든 차감할 일시적차이에 대하여 인식됩니다. 그러나 가산할 일시적차이가 영업권을 최초로 인식할 때 발생하거나, 자산 또는 부채가 최초로 인식되는 거래가 사업결합거래가 아니고 거래 당시에 회계이익과 과세소득(세무상결손금)에 영향을 미치지 아니하는 거래에서 발생하는 경우 이연법인세부채는 인식하지 않습니다. 그리고 차감할 일시적차이가 자산 또는 부채가 최초로 인식되는 거래가 사업결합거래가 아니고 거래 당시 회계이익과 과세소득(세무상결손금)에 영향을 미치지 않는 거래에서 발생하는 경우에는 이연법인세자산은 인식하지 않습니다.

연결실체가 일시적차이의 소멸시점을 통제할 수 있으며, 예측가능한 미래에 일시적 차이가 소멸하지 않을 가능성이 높은 경우를 제외하고는 종속기업, 관계기업에 대한 투자자산 및 조인트벤처 투자지분에 관한 가산할 일시적차이에 대하여 이연법인세부채를 인식합니다. 또한 이러한 투자자산 및 투자지분과 관련된 차감할 일시적차이로 인하여 발생하는 이연법인세자산은 일시적차이의 혜택을 사용할 수 있을만큼 충분한 과세소득이 발생할 가능성이 높고, 일시적차이가 예측가능한 미래에 소멸할 가능성이 높은 경우에만 인식합니다.

이연법인세자산의 장부금액은 매 보고기간 말에 검토하고, 이연법인세자산의 전부 또는 일부가 회수될 수 있을만큼 충분한 과세소득이 발생할 가능성이 더 이상 높지 않은 경우 이연법인세자산의 장부금액을 감소시킵니다.

이연법인세자산과 부채는 보고기간 말까지 제정되었거나 실질적으로 제정된 세율 및 세법에 근거하여 당해 부채가 결제되거나 자산이 실현되는 회계기간에 적용될 것으로 예상되는 세율을 사용하여 측정합니다. 이연법인세자산과 이연법인세부채를 측정할 때에는 보고기간 말 현재 회사가 관련 자산과 부채의 장부금액을 회수하거나 결제할 것으로 예상되는 방식에 따른 법인세효과를 반영하였습니다. 이연법인세자산과 부채는 연결실체가 당기법인세자산과 당기법인세부채를 상계할 수 있는 법적으로 집행가능한 권리를 가지고 있으며, 동일한 과세당국에 의해서 부과되는 법인세와 관련하여 과세대상기업이 동일하거나 과세대상기업은 다르지만 당기법인세 부채와 자산을 순액으로 결제할 의도가 있거나, 중요한 금액의 이연법인세부채가 결제되거나, 이연법인세자산이 회수될 미래에 각 회계기간마다 자산을 실현하는 동시에 부채를 결제할 의도가 있는 경우에만 상계합니다.

이연법인세부채 또는 이연법인세자산이 공정가치모형을 사용하여 측정된 투자부동산에서 발생하는 경우, 동 투자부동산의 장부금액이 매각을 통하여 회수될 것이라는 반증가능한 가정을 전제하고 있습니다. 따라서 이러한 가정에 대한 반증이 없다면, 이연법인세부채 또는 이연법인세자산의 측정에는 투자부동산 장부금액이 모두 매각을 통하여 회수되는 세효과를 반영합니다. 다만 투자부동산이 감가상각 대상자산으로서 매각을 위해 보유하기보다는 그 투자부동산에 내재된 대부분의 경제적 효익을 기간에 걸쳐 소비하는 것을 목적으로 하는 사업모형하에서 보유하는 경우 이러한 가정이 반증됩니다.

3) 당기법인세와 이연법인세의 인식

당기법인세와 이연법인세는 동일 회계기간 또는 다른 회계기간에 기타포괄손익이나 자본으로 직접 인식되는 거래나 사건 또는 사업결합으로부터 발생하는 경우를 제외하고는 수익이나 비용으로 인식하여 당기손익에 포함합니다. 사업결합시에는 법인세 효과는 사업결합에 대한 회계처리에 포함되어 반영됩니다.

(21) 신탁관련 회계처리

연결실체는 자본시장과금융투자업에관한법률에 따라 신탁재산을 고유재산과 구분하여 회계처리하고 있습니다. 이와 관련하여 신탁계정에 대여한 자금을 신탁계정대여금, 신탁계정으로부터 차입한 자금을 신탁계정미지급금으로 계상하고 있으며, 금융투자업규정에 따라 신탁재산의 운용, 관리 및 처분과 관련하여 신탁보수를 취득하고 이를 신탁업무운용수익으로 계상하고 있습니다. 또한, 금융투자업규정시행세칙에 의거 원금보전약정이나 이익보전약정을 하는 불특정금전신탁에서 신탁재산의 운용수익이 원본 또는 보전이익에 미달하여 신탁보수와 특별유보금으로 충당하고도 부족한 경우 은행계정이 신탁계정으로 지급하는 금액을 신탁업무운용손실로 계상하고 있습니다.

(22) 공정가치

공정가치는 가격이 직접 관측가능한지 아니면 가치평가기법을 사용하여 추정하는지의 여부에 관계없이 측정일에 시장참여자 사이의 정상거래에서 자산을 매도하면서 수취하거나 부채를 이전하면서 지급하게 될 가격입니다. 자산이나 부채의 공정가치를 추정함에 있어 연결실체는 시장참여자가 측정일에 자산이나 부채의 가격을 결정할 때 고려하는 자산이나 부채의 특성을 고려합니다. 기업회계기준서 제1102호 '주식기준보상'의 적용범위에 포함되는 주식기준보상거래, 기업회계기준서 제1017호 '리스'의 적용범위에 포함되는 리스거래, 기업회계기준서 제1002호 '재고자산'의 순실현가능가치 및 기업회계기준서 제1036호 '자산손상'의 사용가치와 같이 공정가치와 일부 유사하나 공정가치가 아닌 측정치를 제외하고는 측정 또는 공시목적상 공정가치는 상기에서 설명한 원칙에 따라 결정됩니다.

또한 재무보고목적상 공정가치측정에 사용된 투입변수의 관측가능한 정도와 공정가

치측정치 전체에 대한 투입변수의 유의성에 기초하여 다음에서 설명하는 바와 같이 공정가치측정치를 수준 1, 2 또는 3으로 분류합니다.

- (수준 1) 측정일에 동일한 자산이나 부채에 대한 접근 가능한 활성시장의 (조정되지 않은) 공시가격
- (수준 2) 수준 1의 공시가격 이외에 자산이나 부채에 대해 직접적으로 또는 간접적으로 관측가능한 투입변수
- (수준 3) 자산이나 부채에 대한 관측가능하지 않은 투입변수



23) 영업부문

연결실체는 부문에 배분될 자원에 대한 의사결정을 하고 부문의 성과를 평가하기 위하여 최고영업의사결정자를 포함한 경영진이 주기적으로 검토하는 내부보고 자료에 기초하여 영업부문을 구분하고 있습니다. 각 부문은 연결실체의 전략적 영업단위들이며, 이들은 서로 다른 상품과 용역을 제공하며 각 영업 단위 별로 위험과 효익 및 요구되는 기술과 마케팅전략이 다르므로 분리되어 운영되고 있습니다.

3. 중요한 판단과 추정불확실성의 주요 원천

주석 2에서 기술된 연결실체의 회계정책을 적용함에 있어서, 경영진은 다른 자료로부터 쉽게 식별할 수 없는 자산과 부채의 장부금액에 대한 판단, 추정 및 가정을 하여야 합니다. 실제 결과는 이러한 추정치들과 다를 수도 있습니다.

추정과 기초적인 가정은 계속하여 검토됩니다. 회계추정에 대한 수정은 그러한 수정이 오직 당해 기간에만 영향을 미칠 경우 수정이 이루어진 기간에 인식되며, 당기와 미래 기간 모두 영향을 미칠 경우 수정이 이루어진 기간과 미래 기간에 인식됩니다.

(1) 회계정책을 적용하는 과정에서 내린 중요한 회계적 판단

아래 항목들은 추정과 관련된 것(주석 3.(2) 참고)과는 별개인 중요한 판단으로서, 이는 경영진이 연결실체의 회계정책을 적용하는 과정에서 내린 것입니다. 연결제무제표에 인식된 금액에 유의한 영향을 미치는 회계정책을 경영진이 적용함에 있어 다음과 같은 중요한 회계적 판단이 포함되어 있습니다.

1) 매도가능지분증권의 손상

중요한 회계정책 '(8)금융자산'에서 기술하고 있는 바와 같이, 매도가능지분증권의 공정가치가 원가 이하로 유의적으로 또는 지속적으로 하락하는 경우는 손상이 발생하였다는 객관적인 증거에 해당합니다. 이에 따라, 연결실체는 원칙적으로 원가 대비 30% 이상 공정가치의 하락을 "유의적인 하락"으로, 시장성 있는 지분증권의 시장가격이 6개월 이상 연속 하락한 경우를 "지속적인 하락"으로 간주합니다.

2) 금융상품의 공정가치 평가

연결실체는 중요한 회계정책 '(22) 공정가치'에서 기술하고 있는 바와 같이, 금융상품의 공정가치를 결정하기 위해 평가모형을 이용하는 경우 일반적인 가치평가모형부터 발전된 자체 평가모형까지 다양한 방법을 사용하며 이때 다양한 투입변수와 가정이 적용됩니다.

3) 유효한 위험회피 관계

연결실체는 중요한 회계정책 '(10) 파생상품'에서 기술하고 있는 바와 같이, 회피대상 위험으로 인한 공정가치나 현금흐름의 변동을 상쇄하는데 있어 위험회피로 지정된 재무보고기간 전체에 걸쳐 높은 위험회피효과를 기대할 수 있는 경우 위험회피회계를 적용합니다. 또한, 위험회피대상 예상거래의 발생가능성이 매우 높은 경우에 현금흐름위험회피회계를 적용합니다.

(2) 추정의 불확실성에 대한 중요 원천

차기 회계연도 내에 자산과 부채의 장부금액에 중요한 수정사항을 야기할 수 있는 중요한 위험요소를 가지고 있는 보고기간 종료일 현재의 미래에 관한 주요 가정 및 기타 추정불확실성의 주요 원천은 다음과 같습니다.

1) 금융상품의 공정가치

관측 가능한 시장가격이 없는 금융자산과 금융부채의 공정가치 결정을 위해서는 가치평가 기법들이 요구됩니다. 빈번한 거래가 이루어지지 않고 가격의 투명성이 낮은 금융상품의 경우, 공정가치는 객관성은 낮아지고 유동성, 집중도, 시장요소의 불확실성, 가격결정의 가정 및 기타 위험에 대한 광범위한 판단이 요구됩니다.

2) 신용손실에 대한 충당금 (대손충당금, 지급보증충당부채 및 미사용약정충당부채)

연결실체는 대출채권 및 수취채권에 대해서 손상을 평가하여 대손충당금을 설정하고, 지급보증 및 미사용약정한도에 대해서는 충당부채를 설정합니다. 이러한, 신용손실에 대한 충당금의 정확성은 개별평가 대손충당금 추정을 위한 차주별 기대현금흐름의 추정과 집합평가 대손충당금 및 지급보증/미사용약정충당부채 추정을 위해 사용된 모형의 가정과 변수들에 의해 결정됩니다.

3) 확정급여채무의 측정

연결실체는 확정급여형 퇴직급여제도를 운영하고 있습니다. 확정급여채무는 매 보고기간말에 보험수리적 평가를 수행하여 계산되며, 이러한 보험수리적 평가방법을 적용하기 위해서는 할인율, 기대임금상승률, 사망률 등에 대한 가정을 추정하는 것이 필요합니다. 퇴직급여제도는 장기간이라는 성격으로 인하여 이러한 추정에 중요한 불확실성을 포함하고 있습니다.

4) 영업권 손상

연결실체는 매년 혹은 현금창출단위가 손상되었다는 징후가 있을 경우에 손상 발생 여부에 대한 손상검사를 수행하고 있습니다. 영업권의 손상여부를 확인하기 위해 연결실체는 영업권에 배분된 현금창출단위의 가치를 측정합니다. 현금창출단위의 회수가능가액은 사용가치의 계산에 근거하여 산출되며, 이러한 계산은 추정에 근거하여 이루어집니다.

4. 금융상품 위험 관리

(1) 개요



1) 위험관리정책 개요

연결실체가 노출될 수 있는 금융위험의 종류에는 신용위험 (Credit risk), 시장위험 (Market risk), 유동성위험 (Liquidity risk), 운영위험 (Operational risk) 등이 있습니다. 이러한 리스크는 지배회사 및 각 종속기업에서 정한 리스크관리 기본방침에 따라 인식, 측정, 통제 및 보고됩니다.

본 주석은 연결실체가 노출되어 있는 상기 위험에 대한 정보와 연결실체의 목표, 정책, 위험 평가 및 관리 절차, 그리고 자본관리에 대해 공시하고 있습니다. 추가적인 계량적 정보에 대해서는 본 연결재무제표 전반에 걸쳐서 공시되어 있습니다.

연결실체의 리스크 관리 체제는 리스크 투명성 증대, 급변하는 금융환경변화의 선제적 대응을 통하여 연결실체의 중장기 전략 및 경영의사결정을 효율적으로 지원하는 데 역량을 집중하고 있습니다. 연결실체는 신용리스크, 시장리스크, 운영리스크, 금리리스크, 유동성리스크, 신용편중리스크, 전략리스크, 평판리스크를 중요한 리스크로 인식하고 있으며 통계적 기법을 이용하여 경제적자본(Economic Capital) 또는 VaR(Value at Risk) 형태로 계량화하여 측정 및 관리하고 있습니다.

2) 리스크 관리 조직

가. 리스크관리위원회

연결실체의 리스크관리에 대한 기본 정책 및 전략은 지배회사 이사회내의 리스크관리위원회에서 수립됩니다. 리스크관리위원회는 이사회에서 결정한 전략방향에 부합하는 리스크 관리 전략을 수립하고, 부담 가능한 리스크 수준을 결정하며 연결실체가 당면한 리스크 수준과 리스크 관리활동 현황을 점검하는 등 리스크 주요 사항을 승인하는 최고 의사결정기구의 역할을 수행합니다. 각 종속기업은 리스크 관련 위원회 및 리스크관리 전담조직을 통하여 그룹의 리스크 정책 및 전략을 이행하고, 일관된 세부 리스크 정책 및 전략을 수립하고 시행합니다.

나. 리스크관리협의회

연결실체의 리스크정책 및 전략을 일관되게 유지하기 위하여 연결실체내의 제반 리스크 관련 사항을 협의하고 리스크관리위원회에서 정한 정책을 수행하기 위하여 필요한 사항을 결의합니다. 구성원은 연결실체의 리스크관리최고책임자가 위원장이 되고, 지배회사 리스크관리부장, 그리고 주요 종속기업의 리스크관리최고책임자로 구성됩니다.

다. 리스크관리부

지배회사의 리스크관리부는 리스크관리 세부 정책, 절차 및 업무 프로세스를 수행하며 연결실체의 경제적자본한도 모니터링 및 관리를 담당합니다.

(2) 신용위험

1) 신용위험의 개요

신용위험은 거래상대방의 채무불이행, 계약불이행 및 신용도의 저하로 인하여 보유하고 있는 자산 포트폴리오로부터 손실을 입을 위험입니다. 위험관리보고 목적으로 개별차주의 채무불이행위험, 국가 그리고 특정 부문의 위험과 같은 신용위험노출의 모든 요소를 통합하여 고려하고 있습니다.

2) 신용위험의 관리

연결실체는 신용위험관리 대상자산에 대해 예상손실(Expected Loss) 및 경제적자본(Economic Capital)을 측정하여 관리지표로 사용하고 있습니다.

또한, 차주별 및 산업별로 과도한 익스포저의 집중을 방지하기 위해 신용위험에 대한 최대 노출(Total exposure) 한도를 도입하여 관리함으로써 신용편중리스크(Concentration Risk) 노출을 통제하고 있습니다.

마케팅추진본부와는 독립적으로 여신지원본부 및 영업지원본부에서 신용정책 통합, 여신제도, 여신심사, 사후관리 및 기각구조조정 등 신용리스크를 관리하고 있으며, 리스크관리본부에서는 연결실체의 신용리스크 경제적자본 측정 및 한도관리, 신용평가 및 신용감리, 신용평가모델 검증 등의 업무를 담당하고 있습니다.

3) 신용위험에 대한 최대노출정도

보고기간 종료일 현재 연결실체가 보유한 금융상품과 관련하여 담보물의 가치를 고려하지 않은 신용위험 최대노출액은 다음과 같습니다.

(단위:백만원)

구분	당기말	전기말
예치금	1,947,373	2,428,704
당기손익인식금융자산:		
단기매매금융자산	933,925	808,905
매도가능금융자산	4,361,816	4,066,773
만기보유금융자산	6,843,909	6,343,757
대출채권	67,685,373	63,488,027
수취채권	4,372,621	3,067,866
파생상품자산	177,928	338,511
지급보증	1,624,113	1,924,886
약정	12,676,903	12,648,660
합 계	100,623,961	95,116,089

4) 대출채권 및 수취채권의 손상 여부 및 기타 신용위험은 다음과 같습니다.

가. 당기말

(단위:백만원)

구분	원화대출금				기타대출금	수취채권	합 계
	가계	기업	공공 및 기타	소계			
연체되지도 손상되지도 않은 자산	17,829,261	42,242,261	1,950,188	62,021,710	5,144,218	4,389,414	71,555,342
연체되었으나 손상되지 않은 자산	81,475	101,464	832	183,771	43,983	-	227,754
손상된 자산	77,924	747,602	888	826,414	53,778	1,594	881,786
소 계	17,988,660	43,091,327	1,951,908	63,031,895	5,241,979	4,391,008	72,664,882
이연대출부대손익	64,297	34,937	1,566	100,800	15,905	-	116,705
대손충당금	(58,880)	(551,230)	(7,224)	(617,334)	(87,871)	(8,355)	(713,560)
현재가치할인차금	-	-	-	-	-	(10,033)	(10,033)
합 계	17,994,077	42,575,034	1,946,250	62,515,361	5,170,013	4,372,620	72,057,994

나. 전기말

(단위:백만원)

구분	원화대출금				기타대출금	수취채권	합 계
	가계	기업	공공 및 기타	소계			
연체되지도 손상되지도 않은 자산	16,490,796	39,736,488	1,741,350	57,968,634	4,843,198	3,089,104	65,900,936
연체되었으나 손상되지 않은 자산	100,723	125,153	2,999	228,875	52,214	-	281,089
손상된 자산	75,307	785,254	13,996	874,557	64,781	1,327	940,665
소 계	16,666,826	40,646,895	1,758,345	59,072,066	4,960,193	3,090,431	67,122,690
이연대출부대손익	58,958	39,092	1,222	99,272	20,550	-	119,822
대손충당금	(56,740)	(509,149)	(9,792)	(575,681)	(88,373)	(9,469)	(673,523)
현재가치할인차금	-	-	-	-	-	(13,096)	(13,096)
합 계	16,669,044	40,176,838	1,749,775	58,595,657	4,892,370	3,067,866	66,555,893

5) 금융자산의 신용건전성 분석

가. 대출채권 및 수취채권의 신용건전성

당기말 현재 연체되지도 않고 손상되지도 않은 대출채권 및 수취채권의 차주별 신용건전성은 다음과 같이 분류할 수 있습니다.

(단위:백만원)

구분	원화대출금				기타대출금	수취채권	합 계
	가계	기업	공공및기타	소 계			
Grade 1	1,255,451	189,608	508,476	1,953,535	329,722	-	2,283,257
Grade 2	2,896,822	644,231	379,541	3,920,594	169,970	2	4,090,566
Grade 3	2,811,284	1,858,162	201	4,669,647	150,760	-	4,820,407
Grade 4	4,300,546	3,822,228	164,504	8,287,278	482,744	118	8,770,140
Grade 5	2,380,653	16,199,850	429,424	19,009,927	930,940	160	19,941,027
Grade 6	2,414,811	17,432,529	320,006	20,167,346	1,075,822	57	21,243,225
Grade 7	1,225,464	858,780	339	2,084,583	172,715	-	2,257,298
무등급	544,230	1,236,873	147,697	1,928,800	1,831,545	4,389,077	8,149,422
합 계	17,829,261	42,242,261	1,950,188	62,021,710	5,144,218	4,389,414	71,555,342

전기말 현재 연체되지도 않고 손상되지도 않은 대출채권 및 수취채권의 차주별 신용건전성은 다음과 같이 분류할 수 있습니다.

(단위:백만원)

구분	원화대출금				기타대출금	수취채권	합 계
	가계	기업	공공및기타	소 계			
Grade 1	1,780,482	171,121	626,430	2,578,033	179,415	-	2,757,448
Grade 2	2,116,983	574,099	238,608	2,929,690	147,973	13	3,077,676
Grade 3	2,467,670	1,574,558	977	4,043,205	176,516	-	4,219,721
Grade 4	3,805,792	3,427,861	156,957	7,390,610	565,179	77	7,955,866
Grade 5	2,290,447	15,451,313	319,030	18,060,790	1,165,386	50	19,226,226
Grade 6	2,171,771	16,777,833	334,402	19,284,006	1,156,454	4	20,440,464
Grade 7	1,455,929	689,424	1636	2,146,989	144,709	-	2,291,698
무등급	401,722	1,070,279	63,310	1,535,311	1,307,566	3,088,960	5,931,837
합 계	16,490,796	39,736,488	1,741,350	57,968,634	4,843,198	3,089,104	65,900,936

대출채권의 신용건전성은 내부신용등급에 기초하여 다음과 같이 분류하였습니다.

구분	가계	기업,공공및기타
Grade 1	1등급	AAA
Grade 2	2등급	AA+, AA
Grade 3	3등급	AA-
Grade 4	4등급	A
Grade 5	5등급	BBB
Grade 6	6등급	BB+, BB, BB-
Grade 7	7등급 - 10등급	B, C, D

당기말 현재 연체되었으나 손상되지 않은 대출채권 및 수취채권의 내용은 다음과 같습니다.

(단위:백만원)

연체기간별 구분	원화대출금				기타대출금	수취채권	합 계
	가계	기업	공공및기타	소 계			
1개월 미만	57,350	75,617	558	133,525	28,423	-	161,948
2개월 미만	14,354	18,048	178	32,580	9,650	-	42,230
3개월 미만	9,771	7,799	96	17,666	5,910	-	23,576
합 계	81,475	101,464	832	183,771	43,983	-	227,754

전기말 현재 연체되었으나 손상되지 않은 대출채권 및 수취채권의 내용은 다음과 같습니다.

(단위:백만원)

연체기간별 구분	원화대출금				기타대출금	수취채권	합 계
	가계	기업	공공및기타	소 계			
1개월 미만	74,876	104,576	2,462	181,914	35,880	-	217,794
2개월 미만	15,773	13,386	248	29,407	9,458	-	38,865
3개월 미만	10,074	7,191	289	17,554	6,876	-	24,430
합 계	100,723	125,153	2,999	228,875	52,214	-	281,089



나. 유가증권의 신용건전성

보고기간 종료일 현재 연체되지도 않고 손상되지 않은 유가증권의 신용건전성은 다음과 같습니다.

(단위:백만원)

구분	당기말						합계
	AAA	AA	A	BBB	BB	Unrated	
단기매매금융자산	551,547	48,923	65,126	18,802	2,535	17,855	704,788
매도가능금융자산	3,536,728	805,011	20,077	-	-	-	4,361,816
만기보유금융자산	6,598,673	245,228	-	-	-	8	6,843,909
합 계	10,686,948	1,099,162	85,203	18,802	2,535	17,863	11,910,513

(단위:백만원)

구분	당기말					
	A1	A2	A3	B	Unrated	합 계
당기손익인식금융자산:						
단기매매금융자산(매입어음 등)	30,827	118,384	78,578	-	1,348	229,137

(단위:백만원)

구분	전기말						
	AAA	AA	A	BBB	BB	Unrated	합계
단기매매금융자산	418,668	86,122	41,178	3,101	1,012	-	550,081
매도가능금융자산	3,022,751	952,498	91,524	-	-	-	4,066,773
만기보유금융자산	6,265,936	77,807	-	-	-	14	6,343,757
합 계	9,707,355	1,116,427	132,702	3,101	1,012	14	10,960,611

(단위:백만원)

구분	전기말					
	A1	A2	A3	B	Unrated	합 계
당기손익인식금융자산:						
단기매매금융자산(매입어음 등)	38,491	220,333	-	-	-	258,824



6) 대손충당금 및 대손상각 정책

연결실체는 자산의 건전성 확보 및 자기자본의 충실화를 기하기 위하여 신용위험을 수반하고 있는 대출채권 및 수취채권에 대하여 대손충당금을 설정 및 관리하고 있습니다.

상각후원가를 장부금액으로 하는 대출채권 및 수취채권에 보고기간 종료일 현재 손상이 발생하였다는 객관적 증거가 있는 경우 손상차손을 측정하여 당기손익으로 인식합니다. 한국채택국제회계기준에서 손상차손은 발생손실을 의미하므로 미래의 손상사건으로 인한 손실은 발생가능성이 있음에도 불구하고 인식하지 않습니다. 대출채권 및 수취채권의 손상은 당해 자산의 장부금액에서 직접 차감하거나 충당금계정을 사용하여 차감할 수 있습니다. 연결실체는 대출채권 및 수취채권으로 분류된 금융자산에 내재된 발생손실(Incurred Losses)을 측정하여 대손충당금의 과목으로 당해 자산의 장부금액에서 차감하는 형식으로 연결재무제표에 표시하고 있습니다.

7) 대손충당금 평가방법별 대출채권 및 수취채권

보고기간 종료일 현재 대출채권 및 수취채권의 평가방법에 따른 내용은 다음과 같습니다.

(단위:백만원)

구분	당기말								
	개별평가			집합평가			합 계		
	잔액	대손충당금	설정률(%)	잔액	대손충당금	설정률(%)	잔액	대손충당금	설정률(%)
원화대출금	822,680	234,335	28.48	62,209,215	383,236	0.62	63,031,895	617,571	0.98
외화대출금(주)	24,105	17,787	73.79	1,268,881	13,513	1.06	1,292,986	31,300	2.42
기타	84,877	9,984	11.76	8,255,124	54,705	0.66	8,340,001	64,689	0.78
합 계	931,662	262,106	28.13	71,733,220	451,454	0.63	72,664,882	713,560	0.98

(주) 외화대출금에는 내국수입유산스가 포함되어 있습니다.

(단위:백만원)

구분	전기말								
	개별평가			집합평가			합 계		
	잔액	대손충당금	설정률(%)	잔액	대손충당금	설정률(%)	잔액	대손충당금	설정률(%)
원화대출금	878,381	226,565	25.79	58,193,685	353,580	0.61	59,072,066	580,145	0.98
외화대출금(주)	5,118	2,334	45.60	1,519,890	14,719	0.97	1,525,008	17,053	1.12
기타	27,897	17,013	60.99	6,497,719	59,312	0.91	6,525,616	76,325	1.17
합 계	911,396	245,912	26.98	66,211,294	427,611	0.65	67,122,690	673,523	1.00

(주) 외화대출금에는 내국수입유산스가 포함되어 있습니다.

8) 담보자산의 내역과 공정가치 추정액

보고기간 종료일 현재 원화대출금에 설정되어 있는 담보물의 공정가치 금액은 다음과 같습니다.

(단위:백만원)

구분	당기말			
	가계	기업	공공및기타	합 계
동산 및 부동산	8,925,139	18,943,938	302,478	28,171,555
유가증권	400,151	1,023,008	25,463	1,448,622
보증서	3,508,543	3,419,170	96,401	7,024,114
기타	68,181	233,304	16,135	317,620
합 계	12,902,014	23,619,420	440,477	36,961,911

(단위:백만원)

구분	전기말			
	가계	기업	공공및기타	합계
동산 및 부동산	8,285,043	18,066,250	302,948	26,654,241
유가증권	367,325	1,082,145	87,091	1,536,561
보증서	2,153,306	1,779,985	25,362	3,958,653
기타	1,226,686	1,842,845	55,532	3,125,063
합계	12,032,360	22,771,225	470,933	35,274,518

9) 신용위험의 집중도 분석

가. 보고기간 종료일 현재 대출채권 및 수취채권의 차주 소속 국가별 분류는 다음과 같습니다.

(단위:백만원)

구분	당기말		전기말	
	금액	비율(%)	금액	비율(%)
대한민국	72,197,167	99.36	66,785,529	99.50
중국	106,722	0.15	67,167	0.10
기타	360,993	0.50	269,994	0.40
합계	72,664,882	100.01	67,122,690	100.00

나. 보고기간 종료일 현재 대출금 및 투자금융자산의 산업별 구성비율은 다음과 같습니다.

(단위: 백만원)

구분	당기말					합계
	대출금	단기매매금융자산	당기손익인식지정 금융자산	매도가능금융자산	만기보유금융자산	
광업	40,250	-	-	50,646	30,000	120,896
제조업	20,456,239	54,497	-	20,259	-	20,530,995
전기, 가스, 증기 및 수도사업	212,478	747	-	75,227	323,159	611,611
건설업	2,728,624	72,698	-	284,014	641,725	3,727,061
도매 및 소매업	4,567,806	3,215	-	-	-	4,571,021
운수업	2,148,628	9,455	-	80,814	213,187	2,452,084
숙박 및 음식점업	1,493,397	-	-	-	-	1,493,397
출판, 영상, 방송통신 및 정보서비스업	293,570	3,912	-	2,000	-	299,482
금융 및 보험업	977,796	383,107	-	1,943,759	1,593,629	4,898,291
부동산업 및 임대업	7,665,674	-	-	398,226	225,788	8,289,688
사업시설관리 및 사업지원 서비스업	166,412	-	-	70,846	181,085	418,343
공공행정, 국방 및 사회보장 행정	1,236,912	98,536	-	1,144,587	3,434,741	5,914,776
협회 및 단체, 수리 및 기타 개인 서비스업	657,422	-	-	274,223	200,587	1,132,232
기타	21,632,793	307,758	-	17,215	8	21,957,774
합계	64,278,001	933,925	-	4,361,816	6,843,909	76,417,651

(단위: 백만원)

구분	전기말					합계
	대출금	단기매매금융자산	당기손익인식지정 금융자산	매도가능금융자산	만기보유금융자산	
광업	50,895	-	-	20,049	40,000	110,944
제조업	20,914,749	26,091	-	163,846	90,077	21,194,763
전기, 가스, 증기 및 수도사업	229,211	-	-	145,324	240,771	615,306
건설업	2,826,278	1,005	-	242,022	273,962	3,343,267
도매 및 소매업	4,301,650	2,045	-	-	-	4,303,695
운수업	2,284,271	7,346	-	153,346	194,105	2,639,068
숙박 및 음식점업	1,267,540	-	-	-	-	1,267,540
출판, 영상, 방송통신 및 정보서비스업	313,634	-	-	2,000	-	315,634
금융 및 보험업	723,241	342,481	-	921,029	1,199,918	3,186,669
부동산업 및 임대업	6,393,389	-	-	488,063	221,268	7,102,720
사업시설관리 및 사업지원 서비스업	173,010	-	-	91,460	151,475	415,945
공공행정, 국방 및 사회보장 행정	1,134,116	79,144	-	1,569,402	3,611,211	6,393,873
협회 및 단체, 수리 및 기타 개인 서비스업	606,996	-	-	121,295	100,218	828,509
기타	19,378,094	350,793	-	148,937	220,752	20,098,576
합계	60,597,074	808,905	-	4,066,773	6,343,757	71,816,509

다. 보고기간 종료일 현재 외화대출금의 차주 소속 국가별 분류는 다음과 같습니다.

(단위:백만원)

구분	당기말		전기말	
	금액	비율(%)	금액	비율(%)
대한민국	459,884	30.16	459,884	30.16
중국	0	0.00	0	0.00
기타	1,065,124	69.84	1,065,124	69.84
합계	1,525,008	100.00	1,525,008	100.00

BNK

(3) 유동성위험

1) 유동성위험의 개요

유동성위험이란 연결실체에 자금의 조달 및 운용 기간의 불일치 또는 예기치 않은 자금의 유출 등으로 자금부족 사태가 발생하여 지급불능 상태에 직면하거나, 자금의 부족을 해소하기 위한 고금리의 조달 또는 보유자산의 불리한 매각 등으로 손실을 입을 수 있는 위험을 의미합니다. 연결실체는 유동성위험과 관련하여 금융부채의 계약상 만기를 분석하여 1개월 이하, 1개월 초과 ~ 3개월이하, 3개월 초과 ~ 1년이하, 1년 초과 ~ 5년 이하, 5년 초과와 같이 5구간으로 나누어 공시하고 있습니다.

또한, 난외계정인 지급보증 및 대출약정 등의 금융보증계약은 약정 만기가 존재하나, 거래 상대방이 지급을 요청하는 경우 즉시 지급을 이행하여야 하므로 별도로 구분하여 공시하고 있습니다.

2) 유동성위험의 관리

유동성위험은 연결실체의 경영전반에서 발생할 수 있는 모든 리스크관리 정책 및 절차에 적용되는 리스크관리규정과 리스크관리지침 및 유동성리스크업무매뉴얼에 의해 관리되고 있습니다.



연결실체는 유동성위험의 관리를 위해 조달, 운용되는 원화 및 외화자금의 유출입에 영향을 미치는 모든 거래와 유동성 관련 부외거래를 대상으로 누적유동성갭과 유동성비율을 산출 관리하고 있습니다.

또한 주기별로 누적유동성갭비율, 유동성비율, 만기불일치비율 및 유동성위기상황분석 결과가 리스크관리위원회에 보고되며, 리스크관리위원회에서는 유동성위험관리 전략을 수립하고, 그 전략의 적정한 수행을 감독하고 있습니다.

3) 금융자산, 부채의 잔존계약만기 분석

가. 당기말 및 전기말 현재 비파생금융부채 및 파생상품의 만기구조는 다음과 같습니다.

(단위:백만원)

구분	하위 구분	당기말					합계
		1개월 이하	1개월초과~ 3개월이하	3개월초과~ 12개월이하	1년초과~ 5년이하	5년 초과	
금융부채(주1)	예수부채	28,585,506	10,643,454	23,826,931	2,043,730	184,836	65,284,457
	차입부채	1,845,828	741,436	1,245,856	2,013,781	457,508	6,304,409
	사채	208,745	304,873	1,616,746	5,280,270	1,369,027	8,779,661
	기타부채(주2)	4,596,641	19,802	100,491	161,381	294,466	5,172,781
금융부채 계		35,236,720	11,709,565	26,790,024	9,499,162	2,305,837	85,541,308
파생상품부채	위험회피 파생상품	3,234	4,977	20,228	17,942	-	46,381
	매매목적 파생상품	15,298	22,134	85,029	3,123	-	125,584
파생상품부채 계		18,532	27,111	105,257	21,065	-	171,965

(주1) 금융부채는 원금 및 이자가 포함되어 있습니다..

(주2) 기타금융부채는 미지급금, 미지급비용, 임대수입보증금 등으로 구성되어 있습니다.

(단위: 백만원)

구분	하위 구분	전기말					합계
		1개월 이하	1개월초과~ 3개월이하	3개월초과~ 12개월이하	1년초과~ 5년이하	5년 초과	
금융부채(주1)	예수부채	18,056,786	10,084,261	23,256,031	8,159,929	349,489	59,906,496
	차입부채	1,304,582	883,550	1,486,025	2,407,524	582,626	6,664,307
	사채	191,072	254,978	1,352,297	4,067,202	1,433,960	7,299,509
	기타부채(주2)	3,333,094	13,677	61,928	193,392	389,801	3,991,892
금융부채 계		22,885,534	11,236,466	26,156,281	14,828,047	2,755,876	77,862,204
파생상품부채	위험회피 파생상품	-	-	-	428	-	428
	매매목적 파생상품	290,116	-	-	-	-	290,116
파생상품부채 계		290,116	-	-	428	-	290,544

(주1) 금융부채는 원금 및 이자가 포함되어 있습니다.

(주2) 기타금융부채는 미지급금, 미지급비용, 임대수입보증금 등으로 구성되어 있습니다.

나. 연결실체가 제공한 사채발행, 융자담보 등 금융 보증에 해당하는 지급보증, 대출 약정및 기타 신용 공여의 경우 약정 만기가 존재하나, 거래 상대방이 지급을 요청하는 경우 즉시 지급을 이행하여야 합니다. 보고기간 종료일 현재 관련 난외 항목의 구성 내역은 다음과 같습니다.

(단위:백만원)

구분	당기말	전기말
지급보증	1,624,113	1,924,886
약정	12,676,903	12,648,660
합 계	14,301,016	14,573,546

BNK

(4) 시장위험

1) 시장위험의 개요

시장위험이란 금리, 주가, 환율, 일반상품의 시가 등 시장요인의 변동에 따라 손실을 입을 수 있는 리스크를 말하며 대출채권, 예금, 유가증권 및 파생상품 등으로부터 발생합니다. 트레이딩 포지션과 관련된 가장 큰 위험은 채무증권이나 금리 내채증권 등으로부터의 금리위험이며, 추가적인 위험으로는 주가 위험 및 환 위험이 있습니다. 또한 비트레이딩 포지션에 대하여는 금리위험에 노출되어 있습니다. 연결실체는 시장위험을 트레이딩 포지션에서 발생하는 위험과 비트레이딩 포지션에서 발생하는 위험으로 나누어 관리하고 있습니다.

2) 시장위험의 관리

연결실체는 트레이딩 및 비트레이딩 포지션의 리스크를 관리하기 위해 시장리스크 및 금리리스크의 경제적 자본 한도를 설정하고 모니터링하고 있습니다. 또한, 시장리스크를 효율적으로 관리하고자 트레이딩 포지션은 트레이딩 정책규정에 따라 관리하고 있으며, 시장리스크업무매뉴얼 및 금리리스크업무매뉴얼에 따라 리스크 관리체계 및 절차를 실행하고 있습니다. 이와 같은 전 과정은 연결실체의 리스크관리위원회를 통하여 실행되고 있습니다.

시장리스크 관리를 위해 연결실체의 리스크관리위원회는 전반적인 시장리스크 관리 원칙을 수립하고 있으며, 실질적인 관리책임을 리스크관리집행위원회에 위임하여 VaR 한도, 포지션한도, 손실한도 등 실무적인 사항에 대한 모니터링 및 관리활동을 수행하고 있습니다.

연결실체의 ALM(Asset & Liability Management)협의회에서는 자금 조달·운용의 기본방침 수립 및 월별 자금수급계획을 심의하고, 금리의 결정과 자산포트폴리오의 재구성, 유동성관리업무를 수행하며 월별 ALM리스크를 분석합니다. 금리리스크 한도는 연간 업무계획을 반영한 미래 자산/부채의 포지션과 예상 금리변동성을 기초로 설정되는데, 리스크관리부에서는 주기적으로 금리리스크를 측정, 모니터링하며, 금리갭, 듀레이션갭, 민감도 등 금리리스크 현황과 한도준수 현황을 매월 ALM 협의회 및 리스크관리위원회에 보고하고 있습니다.



3) 트레이딩 포지션

가. 트레이딩 포지션 정의

트레이딩 포지션 시장리스크 관리대상은 트레이딩정책규정에서 정한 트레이딩 포지션을 관리대상 포지션으로 하며, 트레이딩 포지션의 기본요건은 다음과 같습니다.

- 대상포지션은 매매에 대한 제약이 없으며, 일별 공정가액 평가가 되고 내재된 중요 리스크를 시장에서 헤지할 수 있어야 한다.
- 트레이딩 포지션 분류기준에 대하여 트레이딩 정책지침에서 명확하게 관리하고, 트레이딩 포지션은 별도의 트레이딩 부서에서 관리하여야 한다.
- 대상포지션은 문서화된 트레이딩 전략에 따라 운영되고 포지션의 한도관리를 수행하여야 한다.
- 대상포지션에 대하여 전문딜러 또는 운영부서가 사전에 결정된 한도내에서 리스크관리부서 등의 사전승인 없이 거래를 집행할 권한을 가지고 있어야 한다.
- 대상포지션은 리스크 관리를 위하여 주기적으로 경영진에게 보고되어야 한다.

나. 트레이딩 포지션에서 발생하는 시장위험의 관측방법

연결실체는 모든 트레이딩 포지션에 대해 시장리스크관리시스템을 이용하여 VaR를 산출하여 시장리스크를 측정하고 있습니다. 또한 연결실체는 일반적으로 트레이딩 포지션에서 발생하는 시장리스크를 포트폴리오 수준에서 관리하고 있습니다.

연결실체는 시장리스크를 관리하기 위해 VaR에 근거하여 경제적자본한도를 설정하고 모니터링하고 있습니다. 연결실체는 부여된 경제적자본한도 범위내에서 조직별, 상품별로 경제적자본한도, 포지션한도, 손실한도 등을 설정하고 모니터링하고 있습니다. 또한 금융감독원 규정 및 시행세칙 등에 따라 파생상품거래에 대한 위험통제 및 관리를 하고 있습니다.

다. VaR (Value at Risk)

① VaR의 측정

VaR 측정 기준으로 일일 VaR를 이용하여 시장리스크를 측정합니다. 일일 VaR는 금융환경변화에 대한 정규분포 하에서 발생할 수 있는 하루 동안의 최대 손실가능금액을 의미합니다. 단순이동평균법을 이용한 과거 250영업일의 데이터를 기초로 분산-공분산법과 99%의 단측 신뢰구간 신뢰도를 사용하여 일일 VaR를 산출하며, 이는 실제손실이 산출된 VaR를 초과할 경우가 평균적으로 100영업일에 하루임을 의미합니다.

VaR는 일반적으로 이용되는 시장리스크 측정 기법이지만 일부 한계점을 가지고 있습니다. VaR는 과거 시장변화자료를 근거로 특정 신뢰도 하의 가능한 손실값을 추정합니다. 그러나 과거 시장변화는 미래 발생 가능한 모든 조건과 환경을 반영할 수는 없으므로 계산과정에 있어서의 가정의 변화에 따라 실제손실의 시점과 규모가 다르게 나타날 수 있습니다. 일반적으로 하루나 열흘로 사용되는 보유기간은 관련 기초포지션의 유동화이전 보유기간으로 충분하다는 가정으로 사용되나, 만약 이러한 기간이 충분하지 않거나, 너무 길다면 VaR 결과값은 잠재적인 손실을 과소, 과대 측정될 수 있습니다.



② 백테스팅 (Back-Testing)

VaR 모델의 적정성을 검증하기 위하여 일단위로 실제 손익 및 가상 손익과 VaR 산출 결과를 비교하는 백테스팅을 실시하여, 사전에 설정된 신뢰수준 99%를 초과하는 손익결과를 면밀히 분석하고 있습니다.

③ 위기상황분석 (Stress Testing)

위기상황에서 포트폴리오 가치에 중요한 영향을 주는 금리, 주가, 환율, 파생상품의 내재 변동성과 같은 개별 위험요소들의 변화를 반영하여 트레이딩 및 매도가능 포트폴리오에 대한 위기상황분석을 실시하고 있습니다. 연결실체는 역사적 시나리오를 위기상황분석의 주 시나리오로 활용하며 보조적으로는 가상적 시나리오 분석도 활용하고 있습니다. 이러한 위기상황분석은 적어도 분기에 한 번 이상 실시되고 있습니다. 아래의 표는 트레이딩 포지션의 금리, 주가, 환 위험에 대한 1일 보유기간의 99% 신뢰도 수준에서의 당기말 및 전기말 현재 VaR를 표시하고 있습니다.

위기상황에서 포트폴리오 가치에 중요한 영향을 주는 금리, 주가, 환율, 파생상품의 내재 변동성과 같은 개별 위험요소들의 변화를 반영하여 트레이딩 및 매도가능 포트폴리오에 대한 위기상황분석을 실시하고 있습니다. 연결실체는 역사적 시나리오를 위기상황분석의 주 시나리오로 활용하며 보조적으로는 가상적 시나리오 분석도 활용하고 있습니다. 이러한 위기상황분석은 적어도 분기에 한 번 이상 실시되고 있습니다. 아래의 표는 트레이딩 포지션의 금리, 주가, 환 위험에 대한 1일 보유기간의 99% 신뢰도 수준에서의 당기말 및 전기말 현재 VaR를 표시하고 있습니다.

위기상황에서 포트폴리오 가치에 중요한 영향을 주는 금리, 주가, 환율, 파생상품의 내재 변동성과 같은 개별 위험요소들의 변화를 반영하여 트레이딩 및 매도가능 포트폴리오에 대한 위기상황분석을 실시하고 있습니다. 연결실체는 역사적 시나리오를 위기상황분석의 주 시나리오로 활용하며 보조적으로는 가상적 시나리오 분석도 활용하고 있습니다. 이러한 위기상황분석은 적어도 분기에 한 번 이상 실시되고 있습니다. 아래의 표는 트레이딩 포지션의 금리, 주가, 환 위험에 대한 1일 보유기간의 99% 신뢰도 수준에서의 당기말 및 전기말 현재 VaR를 표시하고 있습니다.



i) 부산은행

(단위:백만원)

구분	당기말			
	최고치	최저치	평균치	기말
금리 위험	175	104	134	173
주가 위험	-	-	-	-
환 위험	645	20	217	259
:분산효과 차감	-	-	(76)	(103)
총 VaR	649	115	275	329

(단위:백만원)

구분	전기말			
	최고치	최저치	평균치	기말
금리 위험	241	45	96	64
주가 위험	804	-	197	-
환 위험	512	17	115	167
:분산효과 차감	-	-	(125)	(57)
총 VaR	829	61	282	175

ii) 경남은행

(단위:백만원)

구분	당기말			
	최고치	최저치	평균치	기말
금리 위험	353	11	99	19
주가 위험	377	-	164	6
환 위험	98	5	21	39
:분산효과 차감	(366)	(2)	(74)	(23)
총 VaR	462	13	210	41

(단위:백만원)

구분	전기말			
	최고치	최저치	평균치	기말
금리 위험	585	19	259	106
주가 위험	529	144	342	379
환 위험	337	3	16	50
:분산효과 차감	(827)	77	(181)	(162)
총 VaR	625	243	436	373

전체 VaR는 분산효과로 인해 금리, 주가, 환위험 각각의 VaR 합계보다 작아지게 됩니다.



라. 위험요소별 세부내역

① 금리 위험

트레이딩포지션의 금리 위험은 원화표시 채무증권에서 주로 발생합니다. 연결실체의 트레이딩 전략은 금리 변동으로 인한 단기매매 차익을 얻는 것입니다. 트레이딩 계정의 상품들은 일별로 시가평가 되므로, 트레이딩 계정에 관련된 금리 위험은 VaR와 민감도분석 등을 사용하여 관리되고 있습니다.

② 주가 위험

주가 위험은 외화트레이딩 주식 포지션은 없기 때문에 원화트레이딩 주식에서만 발생합니다. 원화 트레이딩 주식 포트폴리오는 거래소 상장 주식과 최근월물 및 차근월물 주가지수선물계약으로 구성되어 있으며 엄격한 분산투자한도로 관리되고 있습니다. 연결실체의 리스크관리위원회에서는 포지션한도, 손실한도, 민감도 한도 등을 설정하며 이는 리스크관리부에 의해 일별로 모니터링 됩니다.

③ 환 위험

환 위험은 난외계정인 외환선도계약이나 통화스왑 뿐만 아니라 원화가 아닌 화폐로 표시된 자산, 부채의 보유를 통해 발생하기도 합니다. 외화자산부채의 대부분은 US 달러화 계정이며, 나머지는 주로 일본 엔화와 유로화표시 계정입니다. 연결실체는 손실한도설정과 동시에 순외환 익스포저의 한도를 설정함으로써 트레이딩, 비트레이딩 포트폴리오를 포괄한 순외환 익스포저금액도 관리합니다.

4) 비트레이딩 포지션

가. 비트레이딩 포지션 정의

비트레이딩 부분에서 발생하는 가장 주요한 시장리스크는 금리 위험입니다. 금리 위험은 금리감응자산부채간의 만기 불일치 또는 금리변경기간의 불일치 등으로 인해 발생합니다. 위험회피목적 파생상품을 포함한 원화, 외화 자산·부채에서 발생하는 금리 위험을 측정합니다. 이자수익발생 자산 및 이자비용발생부채의 대부분은 원화로 표시되어 있으며, 대부분의 외화 자산부채는 US 달러로 표시되어 있습니다.

나. 비트레이딩 포지션에서 발생하는 위험의 관측방법

금리리스크 관리의 가장 주요한 목표는 금리변동에 대한 자산가치 변동을 보호하고, 안정적인 순이자수익을 유지하는 것입니다. 연결실체는 주로 이자수익발생자산과 이자비용발생부채간의 만기를 분석하는 금리갭분석과 금리VaR의 측정 및 관리를 통해 리스크를 관리하고 있습니다.

(5) 운영위험

1) 운영위험의 개요

연결실체는 운영리스크를 영업활동으로 인해 자본에 부정적인 영향을 주는 모든 재무적 위험과 비재무적 위험까지 광범위하게 정의하고 있습니다.

2) 운영위험의 관리

운영리스크 관리 목적은 감독기관의 규제목적은 충족시키는 것은 물론 강력한 리스크 관리 문화 확산, 내부통제 강화, 프로세스 개선 및 경영진과 전 직원에게 시기 적절한 피드백을 제공하는 것입니다.



(6) 자본관리

연결실체는 금융지주회사법에 따라 연결기준 위험가중자산에 대한 자기자본비율(이하 "자기자본비율")을 규제비율 이상으로 유지해야 합니다. 자기자본비율은 바젤은행감독위원회(Basel Committee on Banking Supervision)의 협약 (Basel III)에 기반한 것으로, 한국에서는 2013년 12월말부터 도입되었습니다. 자기자본비율은 은행지주회사 및 그 연결대상회사의 연결재무제표를 기초로 하여, 위험가중자산 총액을 자기자본금액으로 나누어 산출합니다.

연결회사는 금융지주회사감독규정 및 시행세칙에 의거, 2014년말에는 보통주자본비율 3.5%, 기본자본비율4.5%, 총자본비율을 8%이상으로 유지해야 합니다.

위험가중자산은 연결실체가 보유하고 있는 전체 자산에 내재되어 있는 위험량의 크기를 의미합니다. 연결실체는 금융지주회사감독규정시행세칙에 근거해 위험별(신용위험, 시장위험, 운영위험) 위험가중자산을 계산하며, 자기자본비율 산출에 이용합니다.

(단위:백만원, %)

구분	당기말	전기말
보통주자본(A)	4,742,738	4,736,042
기타자기자본(B)	552,812	297,122
보완자본(C)	2,318,770	2,304,313
자기자본 합계(D)	7,614,320	7,337,477
신용위험가중자산	60,816,076	57,607,887
시장위험가중자산	358,038	232,788
운영위험가중자산	3,963,777	3,773,438
총위험가중자산(E)	65,137,891	61,614,113
보통주자본비율(A/E)	7.28	7.69
기본자본비율((A+B)/E)	8.13	8.17
총자본비율(D/E)	11.69	11.91

5. 부문별공시

(1) 부문별 보고 현황 및 사업별 부문

부문별 정보는 연결실체의 사업별부문에 관한 정보를 나타냅니다. 사업부문의 주요 구분은 연결실체의 내부보고 현황을 기초로 하였습니다. 연결실체는 은행, 증권, 캐피탈, 저축은행, 기타의 다섯 가지 영업 부문으로 구분하고 있습니다. 이러한 영업 부문은 제공되는 상품과 서비스의 성격, 고객별 분류 및 연결실체의 조직을 기초로 나뉘어지며, 이를 기초로 주요 부문별 정보를 공시하고 있습니다.

보고기간 종료일 현재 사업별 영업 현황은 다음과 같습니다.

(단위:백만원)

구분	당기								
	부산은행	경남은행	BNK투자증권	BNK캐피탈	BNK저축은행	기타	합계	조정사항	연결재무제표
순이자손익	1,095,685	727,771	5,580	195,023	29,940	236	2,054,235	(20,254)	2,033,981
순수수료손익	112,484	48,486	21,109	17,119	(406)	4,584	203,374	1,109	204,483
투자금융자산순손익	50,053	81,230	4,940	-	30	-	136,253	(86)	136,167
신용손실충당금전입액 등	(199,089)	(165,177)	259	(75,175)	(8,442)	-	(447,624)	306	(447,318)
외환거래손익	19,237	(3,737)	-	857	-	-	16,357	-	16,357
파생상품관련손익	2,484	13,543	10,062	-	-	-	26,089	-	26,089
일반관리비	(577,156)	(387,950)	(31,682)	(54,212)	(12,982)	(12,501)	(1,076,483)	(27,097)	(1,103,580)
기타영업손익	(84,882)	(53,638)	(8,111)	(78,251)	(2,846)	8,684	(160,994)	(9,009)	(170,003)
법인세차감전순이익(손실)	414,931	270,584	10,342	55,320	6,024	970	758,171	(58,110)	700,061
법인세비용	(94,590)	(60,046)	(2,545)	(11,874)	(1,259)	(307)	(170,621)	1,031	(169,590)
당기순이익(손실)	320,341	210,538	7,797	43,446	4,765	663	587,550	(57,079)	530,471
자산 총계	50,262,692	34,641,993	539,944	4,287,110	795,607	28,529	90,555,875	(276,327)	90,279,548
부채 총계	46,460,591	32,184,386	384,678	3,781,825	672,122	5,624	83,489,226	599,640	84,088,866

(단위:백만원)

구분	전기								
	부산은행	경남은행	BNK투자증권	BNK캐피탈	BNK저축은행	기타	합계	조정사항	연결재무제표
순이자손익	1,087,325	173,735	5,316	156,961	28,745	(26,787)	1,425,295	1,940	1,427,235
순수수료손익	81,247	5,003	17,356	14,639	(90)	(2,702)	115,453	(1,244)	114,209
투자금융자산순손익	35,104	780	11,064	-	136	400,043	447,127	(400,044)	47,083
신용손실충당금전입액 등	(139,918)	(39,464)	3	(86,492)	(489)	-	(266,360)	(1)	(266,361)
외환거래손익	31,306	(2,066)	-	3	-	59	29,302	-	29,302
파생상품관련손익	(5,348)	9,924	3,400	-	-	-	7,976	-	7,976
일반관리비	(533,038)	(113,522)	(29,052)	(43,830)	(12,839)	(21,230)	(753,511)	2,007	(751,504)
기타영업손익	(99,829)	(20,457)	(155)	5,691	(1,406)	7,950	(108,206)	441,406	333,200
법인세차감전순이익(손실)	438,989	12,028	7,718	46,946	10,467	357,983	874,131	44,933	919,064
법인세비용	83,787	3,332	1,984	10,635	11	357	100,106	(710)	99,396
당기순이익(손실)	355,202	8,696	5,734	36,311	10,456	357,626	774,025	45,643	819,668
자산 총계	46,398,613	32,854,717	511,957	3,583,253	736,087	4,553,409	88,638,036	(4,587,972)	84,050,064
부채 총계	42,969,746	30,707,952	394,374	3,160,583	617,368	990,990	78,841,013	(254,894)	78,586,119

(2) 상품별 및 지역별 부문

연결실체의 상품은 이자상품, 비이자상품 및 기타상품 등으로 구분할 수 있으며, 이러한 상품의 구분은 상기 영업부문별 구성내용 등에 고려되어 반영되었으므로 별도로 상품별 외부고객으로부터의 수익은 공시하지 않습니다. 또한, 연결실체는 대부분의 사업을 대한민국 내에서만 영위하고 있으므로 지역별 부문 수익에 대한 공시 사항은 없습니다.

BNK

6. 금융자산과 금융부채의 공정가치

(1) 금융상품 범주별 장부가액 측정기준

금융자산과 금융부채는 계속기업가정에 따라 공정가치 또는 상각후원가로 측정됩니다. 보고기간 종료일 현재 각 금융자산과 금융부채의 범주별 장부가액은 다음과 같습니다.

(단위: 백만원)

구분	당기말							
	당기손익인식금융상품			대여금 및 수취채권	매도가능 금융상품	만기보유 금융상품	상각후원가 측정금융부채	합계
	단기매매	당기손익 인식지정	매매목적 파생상품					
예치금	-	-	-	1,947,373	-	-	-	1,947,373
투자금융자산:								
당기손익인식금융자산	1,001,487	9,956	-	-	-	-	-	1,011,443
매도가능금융자산	-	-	-	-	5,247,715	-	-	5,247,715
만기보유금융자산	-	-	-	-	-	6,843,909	-	6,843,909
대출채권 및 수취채권	-	-	-	72,057,993	-	-	-	72,057,993
파생상품자산	-	-	177,928	-	-	-	-	177,928
금융자산 합계	1,001,487	9,956	177,928	74,005,366	5,247,715	6,843,909	-	87,286,361
예수부채	-	-	-	-	-	-	64,361,451	64,361,451
차입부채	-	-	-	-	-	-	6,025,842	6,025,842
사채	-	-	-	-	-	-	8,152,822	8,152,822
파생상품부채	-	-	170,331	-	-	-	-	170,331
기타금융부채	-	-	-	-	-	-	4,966,511	4,966,511
금융부채 합계	-	-	170,331	-	-	-	83,506,626	83,676,957

(단위: 백만원)

구분	전기말							합계
	당기손익인식금융상품			대여금 및 수취채권	매도가능 금융상품	만기보유 금융상품	상각후원가 측정금융부채	
	단기매매	당기손익 인식지정	매매목적 파생상품					
예치금	-	-	-	2,428,704	-	-	-	2,428,704
투자금융자산:								
당기손익인식금융자산	885,064	-	-	-	-	-	-	885,064
매도가능금융자산	-	-	-	-	4,997,538	-	-	4,997,538
만기보유금융자산	-	-	-	-	-	6,343,757	-	6,343,757
대출채권 및 수취채권	-	-	-	66,555,893	-	-	-	66,555,893
파생상품자산	-	-	338,511	-	-	-	-	338,511
금융자산 합계	885,064	-	338,511	68,984,597	4,997,538	6,343,757	-	81,549,467
예수부채	-	-	-	-	-	-	59,906,496	59,906,496
차입부채	-	-	-	-	-	-	6,664,307	6,664,307
사채	-	-	-	-	-	-	7,299,509	7,299,509
파생상품부채	-	-	289,992	-	-	-	-	289,992
기타금융부채	-	-	-	-	-	-	3,976,108	3,976,108
금융부채 합계	-	-	289,992	-	-	-	77,846,420	78,136,412



(2) 연결실체의 공정가치 평가방법 및 가정

금융상품별 공정가치의 평가 방법 및 가정은 다음과 같습니다.

구분	공정가치 결정방법
유가증권	<p>상장주식 등 활성시장에서 거래되는 유가증권의 경우 공시되는 가격을 사용하고 있으며, 공시가격이 없는 경우 외부전문평가기관에 의해 산출된 공정가치를 사용하고 있습니다. 외부전문평가기관은 DCF모형(Discounted Cash Flow Model), FCFE모형(Free CashFlow to Equity Model), 유사기업 비교법, 배당할인모형, 위험조정할인율법, 순자산가치법 과거거래이용법, 이항모형, Monte Carlo Simulation, Hull&White 모형 중 평가대상의 특성을 고려하여 적합하다고 판단된 1개 이상의 평가방법을 사용하여 공정가치를 산정하고 있습니다.</p>
대출채권 및 수취채권	<p>대출채권 및 수취채권의 경우 DCF모형을 사용하여 공정가치를 산출하고 있습니다. DCF적용시 계약조건에 따라 산출한 계약현금흐름에 중도상환 위험을 반영한 조기상환율을 적용하여 기대현금흐름을 적용한 후 각 구간에 대응하는 적절한 할인율로 할인하여 공정가치를 산출하고 있습니다. 대출채권 및 수취채권 중 결산일 기준 잔존 만기가 3개월 이하이거나, 변동금리상품 중 금리변경주기가 3개월 이하인 상품은 장부금액을 공정가치로 간주하고 있습니다.</p>
파생상품	<p>장내파생상품의 경우 활성시장에서 거래될 경우 공시되는 가격을 사용하며, 장외파생상품의 경우 평가기법을 사용하여 측정된 공정가치를 사용하고 있습니다. 시장에서 관측 가능한 투입 변수에 기초한 옵션, 이자율스왑, 통화스왑 등과 같은 보편적인 장외파생상품의 공정가치 결정에는 시장 참여자가 일반적으로 사용하는 평가기법을 이용한 자체 평가모형을 사용하고 있습니다. 그러나 모델에 투입되는 일부 혹은 모든 변수들이 시장에서 관측 불가능하여 어떠한 가정에 기초한 평가기법에 의해 공정가치를 측정해야 하는 일부 복잡한 금융상품의 경우 일반적인 가치평가모형으로부터 발전된 자체 평가모형을 사용하거나 독립적인 외부전문평가기관의 평가결과를 사용하고 있습니다. 장외파생상품의 경우 상품의 특성에 따라 Closed Form Solution이 존재하는 상품은 해당 평가모형을 이용하며, 그 외 Closed Form Solution이 존재하지 않는 복잡한 파생상품은 유한차분법(FDM: Finite Difference Method), Monte Carlo Simulation 등의 방법을 이용하여 공정가치를 산정하고 있습니다.</p>

구분	공정가치 결정방법
예수부채	<p>요구불예금의 경우 만기가 정해져 있지 아니하고 즉시 지급하는 예수부채로서, 장부금액이 공정가치의 근사치이므로 장부금액을 공정가치로 간주하고 있습니다. 기한부예금의 공정가치의 경우 DCF모형을 사용하여 공정가치를 산출하고 있습니다. DCF 적용시 계약조건에 따라 산출한 계약현금흐름에 중도상환위험을 반영한 조기상환율을 적용하여 기대현금흐름을 적용한 후 각 구간에 대응하는 적절한 할인율로 할인하여 공정가치를 산출하고 있습니다. 다만, 결산일 기준 잔존만기가 3개월 이하이거나 변동금리상품 중 금리변경주기가 3개월 이하인 상품은 장부금액을 공정가치로 간주하고 있습니다.</p>
차입부채	<p>DCF 모형을 이용하여 미래 계약현금흐름을 각 구간에 대응하는 적절한 할인율로 할인하여 공정가치를 산출하고 있습니다. 다만, 결산일 기준 잔존 만기가 3개월 이하이거나, 변동금리상품 중 금리변경주기가 3개월 이하인 상품은 장부금액을 공정가치로 간주하고 있습니다.</p>
사채	<p>활성시장에서 공시되는 시장가격에 근거하여 외부전문평가기관이 제공한 평가금액을 이용하여 공정가치를 산출하고 있습니다.</p>
기타금융부채	<p>결산일 기준 잔존 만기가 3개월 이하인 금융부채로서 장부금액을 공정가치로 간주하고 있습니다.</p>



(3) 공정가치 서열체계

연결실체는 금융상품의 공정가치를 다음의 3가지 공정가치 서열체계로 분류하여 공시하고 있습니다.

- 수준 1 : 활성거래시장에서 공시되는 가격을 공정가치로 측정하는 금융상품의 경우, 동 금융상품의 공정가치는 수준 1로 분류됩니다. 공정가치가 수준 1로 분류되는 금융상품에는 거래소에서 거래되는 주식 및 파생상품, 국고채권 등이 있습니다.
- 수준 2 : 평가기법을 사용하여 금융상품의 공정가치를 측정하는 경우, 모든 중요 요소가 시장에서 관측한 정보에 해당하면 동 금융상품의 공정가치는 수준 2로 분류됩니다. 공정가치가 수준 2로 분류되는 금융상품에는 대부분의 원화채권과 외화채권, 스왑, 선도, 옵션 등 일반적인 장외파생상품 등이 있습니다.
- 수준 3 : 평가기법을 사용하여 금융상품의 공정가치를 측정하는 경우, 하나 이상의 중요 요소가 시장에서 관측불가능한 정보에 해당하면 동 금융상품의 공정가치는 수준 3으로 분류됩니다. 공정가치가 수준 3으로 분류되는 금융상품에는 비상장주식과 복잡한 구조화채권, 복잡한 장외파생상품 등이 있습니다.

금융상품이 활성시장에서 거래되는 경우 공정가치의 최선의 추정치는 활성시장에서 공시되는 가격입니다(수준 1). 거래소, 판매자, 중개인, 산업집단, 평가기관 또는 감독기관을 통해 공시가격이 용이하게 그리고 정기적으로 이용가능하고, 그러한 가격이 독립된 당사자 사이에서 정기적으로 발생한 실제 시장거래를 나타낸다면, 그 금융상품은 활성시장에서 가격이 공시되고 있는 것으로 봅니다.

만약, 금융상품에 대한 활성시장이 없다면 공정가치는 평가기법을 사용하여 결정합니다. 연결실체는 선택한 평가기법에 대해 시장정보를 최대한 사용하고, 기업의 고유정보를 최소한으로 사용하고 있습니다. 이러한 평가기법에는 시장참여자가 가격을 결정하는데 고려하는 모든 요소를 포함합니다. 연결실체는 주기적으로 평가기법을 조정하며 동일한 금융상품(즉, 수정하거나 재구성하지 아니함)의 관측가능한 현행시장거래가격을 사용하거나 관측가능한 시장자료에 기초하여 그 타당성을 검토하고 있습니다.

(4) 계정 분류별 공정가치

1) 보고기간 종료일 현재 공정가치로 후속 측정되지 않는 금융상품의 장부금액과 공정가치는 다음과 같습니다.

(단위:백만원)

구분	당기말				
	장부금액	공정가치	공정가치 서열체계 수준		
			수준1	수준2	수준3
금융자산:					
대출채권	67,685,373	67,923,563	27,530	45,277	67,850,756
만기보유증권	6,843,909	6,978,027	81,759	6,896,268	-
소 계	74,529,282	74,901,590	109,289	6,941,545	67,850,756
금융부채:					
예수부채	64,361,451	64,079,573	71,926	26,916,362	37,091,284
차입부채	6,025,842	6,065,010	283,921	5,604,073	177,016
사채	8,152,822	8,441,048	-	8,441,048	-
소 계	78,540,115	78,585,631	355,847	40,961,483	37,268,300

(단위:백만원)

구분	전기말				
	장부금액	공정가치	공정가치 서열체계 수준		
			수준1	수준2	수준3
금융자산:					
대출채권	63,488,027	63,728,154	-	-	63,728,154
만기보유증권	6,343,757	6,483,996	122,326	6,361,670	-
소 계	69,831,784	70,212,150	122,326	6,361,670	63,728,154
금융부채:					
예수부채	59,906,496	59,987,636	-	-	59,987,636
차입부채	6,664,307	6,658,816	21,101	6,529,260	108,455
사채	7,299,509	7,471,924	-	7,471,924	-
소 계	73,870,312	74,118,376	21,101	14,001,184	60,096,091

연결실체의 경영자는 상기 표에 기술되어 있는 금융상품을 제외하고는 연결재무제표에 상각후원가로 인식되는 금융자산 및 금융부채의 장부금액은 공정가치와 유사하다고 판단하고 있습니다.

2) 보고기간 종료일 현재 연결실체의 최초 인식후 공정가치로 측정되는 금융상품의 공정가치는 다음과 같습니다.

(단위:백만원)

구분	당기말				
	장부금액	공정가치	공정가치 서열체계 수준		
			수준1	수준2	수준3
금융자산:					
당기손익인식금융자산 :					
단기매매금융자산	1,001,487	1,001,487	85,534	915,953	-
당기손익인식지정금융자산	9,956	9,956	-	-	9,956
매도가능금융자산	5,233,100	5,232,599	823,741	3,681,486	727,372
파생상품자산	177,928	177,928	121	177,784	23
소 계	6,422,471	6,421,970	909,396	4,775,223	737,351
금융부채:					
파생상품부채	170,331	170,331	128	170,203	-

(단위:백만원)

구분	전기말				
	장부금액	공정가치	공정가치 서열체계 수준		
			수준1	수준2	수준3
금융자산:					
당기손익인식금융자산 :					
단기매매금융자산	666,355	666,355	666,355	-	-
매도가능금융자산	2,789,042	2,789,042	275,878	2,025,777	487,387
파생상품자산	120,021	120,021	295	119,681	45
소 계	3,575,418	3,575,418	942,528	2,145,458	487,432
금융부채:					
파생상품부채	90,219	90,219	242	89,977	-

공정가치로 후속측정하는 것이 원칙인 금융자산이나 금융부채 중 공정가치를 신뢰성 있게 측정할 수 없어 공정가치 정보를 공시하지 않은 금융자산과 금융부채의 내역 및 관련 장부금액은 다음과 같습니다.

(단위: 백만원)

구분	내역	당기말	전기말
금융자산:			
매도가능금융자산(주)	비상장 지분증권	14,615	24,556

(주) 활성시장에서 공시되는 시장가격이 없고, 공정가치를 신뢰성 있게 측정할 수 없어 취득원가로 표시하였습니다.

공정가치란 측정일에 시장참여자 사이의 정상거래에서 자산을 매도하면서 수취하거나 부채를 이전하면서 지급하게 될 가격을 의미합니다. 공정가치 측정은 측정일에 현행 시장 상황에서 자산을 매도하거나 부채를 이전하는 시장참여자 사이의 정상거래에서의 가격을 추정하는 것으로, 연결실체는 공정가치 평가시 시장정보를 최대한 사용하고, 관측 가능하지 않은 변수는 최소한으로 사용하고 있습니다.



만약, 금융상품에 대한 활성거래시장이 없다면 공정가치는 평가기법을 사용하여 결정합니다. 평가기법에는 합리적인 판단력과 거래의사가 있는 독립된 당사자 사이의 최근 거래를 사용하는 방법, 실질적으로 동일한 다른 금융상품의 현행 공정가치를 이용할 수 있다면 이를 참조하는 방법과 현금흐름할인방법과 옵션가격결정모형 등이 있습니다. 금융상품의 가격을 결정하기 위해 시장참여자가 사용하는 평가기법은 그 평가기법이 실제 시장거래가격에 대해 신뢰할 만한 추정치를 제공한다는 사실을 제시할 수 있다면, 그 평가기법을 사용할 수 있습니다.

연결실체는 금융상품의 공정가치 평가에 사용한 평가기법이 적절하고 연결재무상태표에 기록된 공정가치가 합리적이라고 확신하지만, 다른 평가기법을 사용하거나 다른 가정을 이용한다면 연결재무상태표의 금융상품 공정가치가 변할 수도 있습니다. 또한 공정가치를 측정함에 있어 다양한 평가기법이 사용되었고 여러 추정이 이루어졌기 때문에 다른 금융기관의 금융상품 공정가치 금액과 합리적으로 비교하는 것이 어려울 수 있습니다.

(5) 공정가치 서열체계 수준2의 가치평가기법 및 투입변수 설명

1) 보고기간 종료일 현재 연결재무상태표에서 공정가치로 후속측정되지 않는 자산, 부채 중 공정가치 서열체계 수준 2로 분류된 항목의 가치평가기법과 투입변수는 다음과 같습니다.

(단위: 백만원)

구분	당기말		
	공정가치	가치평가기법	투입변수
금융자산:			
만기보유금융자산	6,896,268		
채무증권	7,227,141	- DCF 모형 - Hull&White 모형	할인율, 잔존만기, 신용등급 할인커브, 변동성
금융부채:			
차입부채	5,604,073	- DCF 모형	할인율
사채	8,441,048	- DCF 모형 - Monte Carlo Simulation	할인율, 잔존만기, 신용등급 할인커브, 변동성

(단위: 백만원)

구분	전기말		
	공정가치	가치평가기법	투입변수
금융자산:			
만기보유금융자산	6,361,670		
채무증권	6,361,670	- DCF 모형 - Hull&White 모형	할인율, 잔존만기, 신용등급 할인커브, 변동성
금융부채:	-		
차입부채	6,529,260	- DCF 모형	할인율
사채	7,471,924	- DCF 모형 - Monte Carlo Simulation	할인율, 잔존만기, 신용등급 할인커브, 변동성

2) 보고기간 종료일 현재 연결채무상태표에서 공정가치로 후속 측정되는 자산, 부채 중 공정가치 서열체계 수준 2로 분류된 항목의 가치평가기법과 투입변수는 다음과 같습니다.

(단위: 백만원)

구분	당기말		
	공정가치	가치평가기법	투입변수
금융자산:			
당기손익인식금융자산			
채무증권	895,852	- DCF 모형 - Hull&White 모형	할인율, 잔존만기, 신용등급 할인커브, 변동성
수익증권	20,100		
매도가능금융자산:			
채무증권	3,541,628	- DCF 모형 - Hull&White 모형 - Monte Carlo Simulation	할인율, 잔존만기, 신용등급 할인커브, 변동성
수익증권	149,722	- 순자산가치법	주식, 채권 등 기초자산가격
파생상품자산	177,784	- DCF 모형	할인율
금융부채:			
파생상품부채	170,203	- DCF 모형	할인율

(단위: 백만원)

구분	전기말		
	공정가치	가치평가기법	투입변수
금융자산:			
당기손익인식금융자산	183,323		
채무증권	183,323	- DCF 모형	할인율
매도가능금융자산:	3,217,843		
채무증권	3,040,104	- DCF 모형	할인율
수익증권	177,739	- 순자산가치법	편입자산가액
파생상품자산	338,470	- DCF 모형	할인율
금융부채:			
파생상품부채	290,517	- DCF 모형	할인율

(6) 공정가치 서열체계 수준3의 가치평가기법 및 투입변수 설명

1) 보고기간 종료일 현재 연결재무상태표에서 공정가치로 후속 측정되지 않는 자산, 부채 중 공정가치서열체계에 수준 3으로 분류된 항목의 가치평가기법, 투입변수, 유의적이지만 관측가능하지 않은 투입변수에 대한 범위 등은 다음과 같습니다.

(단위: 백만원)

구분	공정가치		가치평가기법	투입변수	관측 가능하지 않은 투입변수	유의적이지만 관측가능하지 않은 투입변수의 범위
	당기말	전기말				
금융자산:						
대출채권	67,835,345	63,728,154	- DCF 모형	- 할인율	- 할인율	- 할인율: 0.00%~14.63%
금융부채:						
예수부채	37,091,284	59,987,636	- DCF 모형	- 할인율	- 할인율	- 할인율: 0.2%~3.14%

2) 보고기간 종료일 현재 연결재무상태표에서 공정가치로 측정되는 자산, 부채 중 공정가치서열체계에 수준 3으로 분류된 항목의 가치평가기법, 투입변수, 유의적이지만 관측가능하지 않은 투입변수에 대한 범위 등은 다음과 같습니다.

(단위: 백만원)

구분	공정가치		가치평가기법	유의적이지만 관측가능하지 않은 투입변수 및 범위	관측 가능하지 않은 투입변수와 공정가치측정치 간의 연관성
	당기말	전기말			
금융자산:					
매도가능금융자산:	727,372	741,067			
지분증권	412,984	450,663	- 순자산가치법 - FCFE모형 - 배당할인모형 - 유사기업비교법 - 과거거래이용법 - 이항모형 - Monte Carlo Simulation - DCF모형	- 할인율: 2.07%~20.65% - 성장률: 0~2.50% - 청산가치: 0.00% - 변동성: 0 - 주가: 0	할인율감소(증가), 성장률 증가(감소) 또는 청산가치 증가(감소) 시 공정가치 증가(감소)
수익증권	314,388	290,404	- 순자산가치법	- 해당사항 없음	편입자산가액 증가(감소)시 공정가치 증가(감소)
파생상품자산	23	16	- 이항모형	- 주가: 0 - 할인율: 2.51%~3.20%	변동성 증가(감소) 또는 할인율 감소(증가)시 공정가치 증가(감소)

(7) 공정가치수준 3 관련 공시

1) 시장에서 관측불가능한 정보에 기초하는 평가기법을 사용하여 추정한 공정가치수준 3의 기중변동내역

금융상품 중 공정가치수준 3의 변동내역은 다음과 같습니다.

(단위:백만원)

구분	당기	
	매도가능금융자산	파생상품자산
기초금액	741,067	16
사업결합으로 인한 변동	-	-
총손익:	36,977	7
당기손익인식액(주1)	54,569	7
기타포괄손익인식액	(17,592)	-
매입금액	64,980	-
매도금액	(112,637)	-
기타변동액	(3,015)	-
다른수준에서 수준 3으로 변경된 금액(주2)		-
수준3에서 다른 수준으로 변경된 금액	(3,015)	-
당기말 금액	727,372	23

(단위:백만원)

구분	전기	
	매도가능금융자산	파생상품자산
기초금액	487,387	45
사업결합으로인한 변동	267,904	-
총손익:	2,876	(29)
당기손익인식액(주1)	(8,494)	(29)
기타포괄손익인식액	11,370	-
매입금액	19,030	-
매도금액	(28,019)	-
기타변동액:	(8,111)	-
다른수준에서 수준 3으로 변경된 금액(주2)	477	-
수준3에서 다른 수준으로 변경된 금액(주3)	(8,588)	-
당기말 금액	741,067	16

(주1) 당기의 공정가치 서열체계 수준 3 변동내역 중 당기손익으로 인식된 금액과 보고기간말 현재 보유하고 있는 자산, 부채의 미실현 손익 변동액으로서 당기손익에 포함된 금액은 포괄손익계산서상 다음과 같은 개별항목으로 표시되고 있습니다.

(단위: 백만원)

구분	매도가능금융자산관련손익			파생상품관련손익	합계
	매매손익	배당수익	손상차손	평가손익	
당기손익 인식금액	50,269	8,727	(2,204)	5	56,797
미실현손익 변동금액	-	-	(2,223)	2	(2,221)
합계	50,269	8,727	(4,427)	7	54,576

(주2) 해당 매도가능금융자산의 평가방법이 활성시장에서 공시된 시장가격 및 원가평가액에서 외부평가액으로 변경되면서 수준3로 이동하였습니다.

(주3) 당기 중 지분증권의 상장으로 인하여 수준3에서 수준1으로 이동하였습니다. 수준 간 이동을 발생시키는 사건이나 상황의 변동이 일어난 기간에 수준의 변동을 인식하고 있으며, 당기 및 전기 중 수준간 이동을 발생시키는 사건은 없습니다.

2) 공정가치수준 3으로 분류된 금융상품 공정가치의 민감도 분석

금융상품의 민감도 분석은 통계적 기법을 이용한 관측 불가능한 투입변수의 변동에 따른 금융상품의 가치 변동에 기초하여 유리한 변동과 불리한 변동으로 구분하여 이루어집니다. 그리고 공정가치가 두 개 이상의 투입변수에 영향을 받는 경우에는 가장 유리하거나 또는 가장 불리한 금액을 바탕으로 산출됩니다. 민감도 분석대상은 수준 3으로 분류되는 금융상품 중 해당 공정가치 변동이 당기손익으로 인식되는 주식관련 파생상품이 있고, 공정가치 변동이 기타포괄손익으로 인식되는 상품으로 주식이 있습니다.

보고기간 종료일 현재 각 금융상품별 투입변수의 변동에 따른 민감도는 아래와 같습니다.

(단위: 백만원)

구분	당기말			
	당기손익으로 인식		기타포괄손익으로 인식	
	유리한 변동	불리한 변동	유리한 변동	불리한 변동
금융자산:				
매도가능금융자산(주1)	-	(17)	25,894	(10,969)
파생상품자산(주2)	25	(8)	-	-
합계	25	(25)	25,894	(10,969)

(주1) 주식은 주요 관측 불가능한 투입변수인 성장률(0~1%)과 할인율 또는 청산가치(-1~1%)와 할인율을 증가 또는 감소시킴으로써 공정가치 변동을 산출하고 있습니다.

(주2) 주식관련 파생상품은 관련된 주요 관측 불가능한 투입변수인 주가와 주가의 변동성을 10%만큼

증가 또는 감소시킴으로써 공정가치 변동을 산출하고 있습니다.

구분	전기말			
	당기손익으로 인식		기타포괄손익으로 인식	
	유리한 변동	불리한 변동	유리한 변동	불리한 변동
금융자산:				
매도가능금융자산(주1)	-	(2,117)	65,732	(15,200)
파생상품자산(주2)	4	-	-	-
합계	4	(2,117)	65,732	(15,200)

(주1) 주식은 주요 관측 불가능한 투입변수인 성장률(0~1%)과 할인율 또는 청산가치(-1~1%)와 할인율을 증가 또는 감소시킴으로써 공정가치 변동을 산출하고 있습니다.

(주2) 주식관련 파생상품은 관련된 주요 관측 불가능한 투입변수인 주가와 주가의 변동성을 10%만큼 증가 또는 감소시킴으로써 공정가치 변동을 산출하고 있습니다.

3) 거래일평가손익

최초 인식시점에 금융상품의 공정가치가 시장에서 관측불가능한 요소를 토대로 하는 평가기법을 통해 측정되는 경우, 동 평가기법에 의해 산출된 공정가치와 거래가격이 다르다면 금융상품은 평가기법에 의해 산출된 공정가치로 인식합니다. 이 때 평가기법에 의해 산출된 공정가치와 거래가격의 차이는 즉시 손익으로 인식하지 않고 이연하여 인식하며, 인식 방법은 다음과 같습니다.

① 금융상품의 거래기간 동안 정액법으로 상각

② 평가기법의 요소가 시장에서 관측가능해지는 경우 이연되고 있는 잔액을 즉시 손익으로 모두 인식

당기 및 전기 중 이와 관련하여 이연되고 있는 총 차이금액 및 그 변동내역은 다음과 같습니다.

(단위:백만원)

구분	당기				
	기초 이연손익	신규 이연금액	상각금액	실현금액	당기말 이연손익
매입주식옵션 관련 이연파생상품평가손익	16	-	(2)	-	14

(단위:백만원)

구분	전기				
	기초 이연손익	신규 이연금액	상각금액	실현금액	전기말 이연손익
매입주식옵션 관련 이연파생상품평가손익	18	-	(2)	-	16

연결실체는 매입주식옵션자산 및 매도주식옵션부채 공정가액 평가시 시장에서 관측되는 내재변동성을 이용하지 아니하고, 역사적 변동성을 이용하고 있습니다. 이에 따라 취득일에 자체 평가한 공정가치와 거래가격과의 차이(Day 1 profit)를 당기 손익으로 인식하지 아니하고 이연하여 인식하였습니다.

7. 현금 및 예치금

(1) 보고기간 종료일 현재 현금 및 예치금의 내용은 다음과 같습니다.

(단위:백만원)

과 목	금 액	
	당기말	전기말
현금 및 현금성자산:		
현금	606,182	657,781
외국통화	81,991	88,305
정기예금 등	75,076	-
기타예치금	196,920	1,223
외화예치금	183,718	30,304
소 계	1,143,887	777,613
예치금(주):		
원화예치금	1,826,797	2,070,846
외화예치금	120,576	357,858
소 계	1,947,373	2,428,704
합 계	3,091,260	3,206,317

(주) 만기가 3개월 이후에 도래하는 예치금입니다.

(2) 보고기간 종료일 현재 예치금의 내용은 다음과 같습니다.

(단위:백만원)

과 목	예치기관	금 액	
		당기말	전기말
원화예치금:			
한국은행예치금	한국은행	1,779,252	1,937,609
위탁거래예치금	한국거래소	126	126
기타예치금	우리은행 외	47,419	133,111
소 계		1,826,797	2,070,846
외화예치금:			
한국은행예치금	한국은행	72,234	344,917
역외외화예치금	중국은행	38,344	12,641
기타예치금	중국인민은행 외	9,998	300
소 계		120,576	357,858
합 계		1,947,373	2,428,704

(3) 보고기간 종료일 현재 사용이 제한된 현금 및 예치금의 내용은 다음과 같습니다.

(단위:백만원)

과 목	금융기관	금 액		사용제한 사유
		당기말	전기말	
현금및현금성자산:				
원화기타예치금	증권금융 및 예탁결제원	8,000	8,000	저축은행중앙회 금융업무 담보
예치금:				
원화예치금	한국은행	1,779,252	1,931,991	한국은행법
	한국거래소 등	49,403	76,074	투자자예탁금 등
	상호저축은행중앙회 등	61,901	20,272	지급준비예치금 등
외화예치금	한국은행	72,233	344,916	지급준비예치금
	중국인민은행 등	11,662	10,745	해외자회사 지준예치금 등
소 계		1,974,451	2,383,998	
합 계		1,982,451	2,391,998	

8. 당기손익인식금융자산

(1) 보고기간 종료일 현재 당기손익금융자산의 내용은 다음과 같습니다.

(단위:백만원)

구분	당기말	전기말
당기손익인식금융자산:		
단기매매금융자산:		
지분증권	1,104	10,614
국공채	178,159	148,288
금융채	183,002	133,129
기업이 발행한 원화채무증권	343,627	268,664
매입어음	229,137	258,824
대여 및 담보제공 채무증권(주)	-	-
수익증권	28,863	32,781
기타	47,551	32,764
합 계	1,011,443	885,064

(주) 담보제공 채무증권은 대여유가증권 및 기관간 환매조건부채권매도 관련 담보 제공된 채무증권으로 구성되어 있습니다.

(2) 보고기간 종료일 현재 당기손익금융자산 중 담보제공 내역은 다음과 같습니다.

(단위:백만원)

구분	담보제공처	액면가액		사유
		당기말	전기말	
당기손익인식금융자산	한국예탁결제원	217,102	225,965	환매조건부채권매도관련
	한국증권금융	10,000	22,008	대차거래관련
합 계		227,102	247,973	

9. 매도가능금융자산

보고기간 종료일 현재 매도가능금융자산의 내용은 다음과 같습니다.

(단위:백만원)

구분		당기말				
		액면금액	취득원가	상각후원가	공정가치	장부금액
지분증권	시장성있는지분증권	-	5,381	-	3,555	3,555
	시장성없는지분증권(주)	-	293,399	-	382,121	382,121
	출자금(주)	-	42,252	-	36,156	36,156
	소계	-	341,032	-	421,832	421,832
채무증권	국공채	456,133	457,918	456,024	464,886	464,889
	금융채	680,000	683,374	682,895	684,463	684,463
	기업이 발행한 원화채무증권	2,275,500	2,289,134	2,284,014	2,294,886	2,294,886
	기업이 발행한 외화채무증권	11,720	11,720	12,285	11,823	11,823
	대여 및 담보제공 채무증권(주)	892,000	898,492	894,074	905,755	905,755
	소계	4,315,353	4,340,638	4,329,292	4,361,813	4,361,816
수익증권및기타	수익증권	443,770	457,254	-	460,875	460,875
	기타	3,192	3,192	-	3,192	3,192
	소계	446,962	460,446	-	464,067	464,067
합 계		4,762,315	5,142,116	4,329,292	5,247,712	5,247,715

BNK

(단위:백만원)

구분		전기말				
		액면금액	취득원가	상각후원가	공정가치	장부금액
지분증권	시장성있는지분증권	-	7,795	-	5,870	5,870
	시장성없는지분증권(주)	-	307,449	-	416,197	416,197
	출자금(주)	-	47,431	-	38,556	38,556
	소계	-	362,675	-	460,623	460,623
채무증권	국공채	861,773	866,287	866,679	871,720	871,720
	금융채	389,860	279,944	279,979	281,944	281,944
	기업이 발행한 원화채무증권	2,733,692	2,375,172	2,371,797	2,400,777	2,400,777
	기업이 발행한 외화채무증권	16,488	16,513	16,492	17,173	17,173
	대여 및 담보제공 채무증권(주)	481,500	485,519	483,001	495,159	495,159
	소계	4,483,313	4,023,435	4,017,948	4,066,773	4,066,773
수익증권및기타	수익증권	449,072	461,901	-	467,139	467,139
	기타	3,003	3,003	-	3,003	3,003
	소계	452,075	464,904	-	470,142	470,142
합 계		4,935,388	4,851,014	4,017,948	4,997,538	4,997,538

10. 만기보유금융자산

보고기간 종료일 현재 만기보유금융자산의 내용은 다음과 같습니다.

(단위:백만원)

구분		당기말			
		액면금액	취득원가	상각후원가	장부금액
채무증권	국공채	3,007,675	2,887,250	2,960,730	2,960,730
	금융채	482,979	484,803	484,527	484,527
	기업이 발행한 원화채무증권	2,854,908	2,870,377	2,864,328	2,864,328
	외화채무증권	70,320	70,320	70,319	70,319
	대여 및 담보제공 채무증권(주)	462,700	458,649	464,005	464,005
합 계		6,878,582	6,771,399	6,843,909	6,843,909

(단위:백만원)

구분		전기말			
		액면금액	취득원가	상각후원가	장부금액
채무증권	국공채	2,804,715	2,669,268	2,743,293	2,756,164
	금융채	382,000	384,273	383,555	389,860
	기업이 발행한 원화채무증권	2,701,099	2,716,623	2,710,586	2,733,692
	대여 및 담보제공 채무증권(주)	467,750	463,842	464,041	464,041
합 계		6,355,564	6,234,006	6,301,475	6,343,757

11. 담보제공자산

보고기간 종료일 현재 담보제공자산 내역은 다음과 같습니다.

(단위:백만원)

담보제공처	담보제공처	액면가액		사유
		당기말	전기말	
당기손익인식금융자산	한국예탁결제원	217,102	225,965	환매조건부채권매도관련
	한국증권금융	10,000	22,008	대차거래관련
	신한은행	-	-	환매조건부채권매도관련
매도가능금융자산	한국거래소	954	320	차액결제관련등
	한국은행	469,842	270,000	차입담보 등
	한국예탁결제원	197	150	손해배상공동기금 관련 등
	한국증권금융	130,347	20,000	대여거래
	BOA 등	19,519	94,938	CSA담보
	노무라금융투자 등	88,675	171,500	환매조건부채권매도관련 등
만기보유금융자산	한국은행	991,359	1,030,000	차입담보 및 차액결제 관련
	한국예탁결제원	812,467	490,000	환매조건부채권매도관련 등
	노무라금융투자 등	110,823	217,750	환매조건부채권매도관련 등
	선물회사 등	68,297	62,530	선물 증거금 등
합 계		2,295,321	2,605,161	

12. 대출채권 및 수취채권

(1) 보고기간 종료일 현재 대출채권 및 수취채권의 내역은 다음과 같습니다.

(단위:백만원)

구분	당기말	전기말
대출채권:		
원화대출금:		
기업자금대출금:		
운전자금대출금	25,091,079	24,401,000
시설자금대출금	18,000,248	16,245,895
소 계	43,091,327	40,646,895
가계자금대출	17,988,660	16,666,826
공공및기타자금대출금	1,680,724	1,480,362
은행간대여금	271,184	277,983
소 계	63,031,895	59,072,066
외화대출금	653,479	742,289
은행간외화대여금	46,880	
역외외화대출금	35,160	6,595
내국수입유산스	557,467	776,124
콜론	673,700	71,250
매입어음	46,631	142,825
매입외환	357,432	528,701
지급보증대지급금	3,711	10,892
신용카드채권	783,394	666,740
환매조건부채권매수	553,300	230,000
사모사채	222,028	389,949
금융리스채권	530,647	655,585
할부금융채권	778,150	739,243
대출채권 계	68,273,874	64,032,259
대손충당금(주1)	(705,206)	(664,054)
이연대출부대수익	(36,302)	(25,902)
이연대출부대비용	153,007	145,724

구분	당기말	전기말
합 계	67,685,373	63,488,027
수취채권:		
가지금금	1,985	2,000
미수금	3,262,920	2,160,247
미회수내국환채권	326,946	108,272
보증금	341,895	334,153
미수수익	471,320	483,721
공탁금	1,592	936
미결제외환	338	145
기타	(15,988)	957
수취채권 계	4,391,008	3,090,431
대손충당금	(8,354)	(9,469)
현재가치할인차금(임차보증금)	(10,033)	(13,096)
합 계	4,372,621	3,067,866

(주1) 당기말 및 전기말 현재 현재가치할인차금이 각각 2,641백만원과 4,772백만원 포함되어 있습니다.



(2) 당기 및 전기 중 이연대출부대비용(수익)의 변동내역은 다음과 같습니다.

(단위:백만원)

구분	당기			
	기초	증가	감소	당기말
이연대출부대수익	(25,902)	(31,080)	20,680	(36,302)
이연대출부대비용	145,724	124,764	(117,481)	153,007
합 계	119,822	93,684	(96,801)	116,705

(단위:백만원)

구분	전기				
	기초	사업결합으로 인한 변동	증가	감소	당기말
이연대출부대수익	(20,975)	(7,507)	(19,112)	21,692	(25,902)
이연대출부대비용	98,013	35,601	88,011	(75,901)	145,724
합 계	77,038	28,094	68,899	(54,209)	119,822



13. 대손충당금

(1) 당기 및 전기 중 대출채권 및 수취채권에 대한 대손충당금 변동내역은 다음과 같습니다.

(단위:백만원)

구분	당기				
	원화대출금	외화대출금	신용카드채권	기타	합 계
기초	580,544	17,054	21,466	54,459	673,523
미회수로 인한 상각	(292,005)	(6,946)	(20,994)	(29,105)	(349,050)
매각으로 인한 총당금감소	(64,902)	(243)	(318)	(113)	(65,576)
상각채권회수에 따른 총당금증가	100,986	1,992	7,052	12,896	122,926
외화환산차이	-	256	-	-	256
기타	(76,607)	(28)	(24)	(24,646)	(101,305)
소 계	248,016	12,085	7,182	13,491	280,774
기중 대손충당금 전입(환입)	369,555	17,562	17,083	28,586	432,786
당기말 잔액	617,571	29,647	24,265	42,077	713,560

(단위:백만원)

구분	전기				
	원화대출금	외화대출금	신용카드채권	기타	합 계
기초	400,576	15,251	10,299	15,284	444,456
사업결합으로 인한 변동	252,233	2,430	9,762	25,009	289,434
미회수로 인한 상각	(287,552)	(1,735)	(13,902)	(45,444)	(348,633)
매각으로 인한 총당금감소	(11,487)	(35)	(122)	(450)	(12,094)
상각채권회수에 따른 총당금증가	35,676	1,742	5,028	6,005	48,451
외화환산차이	-	(207)	-	(1)	(208)
기타	(19,510)	(32)	1	10,423	(9,118)
소 계	369,936	20,460	11,066	10,826	412,288
기중 대손충당금 전입(환입)	210,608	(3,406)	10,400	43,633	261,235
당기말 잔액	580,544	17,054	21,466	54,459	673,523

(2) 보고기간 종료일 현재 대출채권 및 수취채권 대비 대손충당금 설정비율은 다음과 같습니다.

(단위:백만원)

구 분	당기말	전기말
대출채권 및 수취채권	72,664,882	67,122,690
대손충당금	713,560	673,523
설정비율(%)	0.98	1.00

14. 리스채권

(1) 보고기간 종료일 현재 리스채권의 내역은 다음과 같습니다.

(단위 : 백만원)

구분	당기말	전기말
리스채권	530,647	655,585
현재가치할증차금	-	-
소 계	530,647	655,585
대손충당금	(9,910)	(11,930)
이연리스부대수익	(467)	(888)
이연리스부대비용	3,295	4,765
합 계	523,565	647,532

(2) 금융리스채권

1) 보고기간 종료일 현재 금융리스의 총투자와 최소리스료의 현재가치는 다음과 같습니다.

(단위 : 백만원)

구분	당기말		전기말	
	리스총투자	최소리스료의 현재가치	리스총투자	최소리스료의 현재가치
1년 이내	269,625	252,598	323,618	297,134
1년 초과 5년 이내	299,361	278,049	394,375	358,451
합계	568,986	530,647	717,993	655,585

2) 보고기간 종료일 현재 금융리스 총투자와 순투자의 차이는 다음과 같습니다.

(단위 : 백만원)

구분		당기말	전기말
리스총투자		568,986	717,993
리스순투자	최소리스료의 현재가치	530,647	655,585
미실현이자		38,339	62,408

15. 리스자산

(1) 보고기간 종료일 현재 리스자산의 내역은 다음과 같습니다.

(단위 : 백만원)

구분	당기말	전기말
운용리스자산:		
운용리스자산	494,178	285,972
감가상각누계액	(129,046)	(69,658)
손상차손누계액	-	-
장부금액	365,132	216,314
리스개설직접원가	15,644	11,791
해지리스자산	-	-
해지리스자산손상차손누계액	(24,490)	-
소 계	356,286	228,105
선급리스자산	4,742	2,952
합 계	361,028	231,057

BNK

(2) 운용리스자산

1) 보고기간 종료일 현재 취득원가를 기준으로 한 운용리스자산에 대한 리스이용자의 산업별 내역은 다음과 같습니다.

(단위 : 백만원)

구분	당기말			전기말		
	취득원가	감가상각누계액	장부금액	취득원가	감가상각누계액	장부금액
운 송 장 비	268,861	(88,092)	180,769	215,043	(60,165)	154,878
일반산업장비	225,317	(40,954)	184,363	70,929	(9,493)	61,436
합 계	494,178	(129,046)	365,132	285,972	(69,658)	216,314

2) 보고기간 종료일 현재 운용리스계약과 관련하여 기간별 미래 최소리스료의 합계는 다음과 같습니다.

(단위 : 백만원)

구분	당기말	전기말
1년 이내	132,751	70,006
1년 초과 5년 이내	247,198	161,565
합 계	379,949	231,571

16. 파생상품 및 위험회피회계

(1) 보고기간 종료일 현재 미결제약정 내역은 다음과 같습니다.

(단위:백만원)

구분	당기말			전기말		
	매매목적	위험회피목적	합 계	매매목적	위험회피목적	합 계
통화관련:						
통화선도(주1)	5,878,551	-	5,878,551	11,723,916	-	11,723,916
매입통화스왑	538,762	-	538,762	591,913	-	591,913
매도통화스왑	533,019	-	533,019	591,913	-	591,913
매입통화선물(주2)	14,416	-	14,416	339,785	-	339,785
매도통화선물(주2)	286,613	-	286,613	5,496	-	5,496
매입통화옵션	907,891	-	907,891	710,902	-	710,902
매도통화옵션	907,891	-	907,891	710,902	-	710,902
소 계	9,067,143	-	9,067,143	14,674,827	-	14,674,827
이자율관련:						
매입이자율스왑(주1)	30,000	-	30,000	43,000	150,000	193,000
매도이자율스왑(주1)	32,151	-	32,151	10,992	5,496	16,488
매입금리선물	1,262	-	1,262	-	-	-
매도금리선물	62,641	-	62,641	48,147	-	48,147
소 계	126,054	-	126,054	102,139	155,496	257,635
주식 관련:						
매입주식선물	-	-	-	7,150	-	7,150
매도주식선물	2,890	-	2,890	2,306	-	2,306
매입주식옵션	5,473	-	5,473	-	-	-
매도주식옵션	629	-	629	-	-	-
소 계	8,992	-	8,992	9,456	-	9,456
합 계	9,202,189	-	9,202,189	14,786,422	155,496	14,941,918

(주1) 미결제약정금액은 원화 대 외화 거래에 대해서는 외화기준 계약금액을, 외화 대 외화 거래에 대해서는 매입외화 계약금액을 기준으로 보고기간 종료일 현재 매매기준율을 적용하여 환산한 금액입니다.

(주2) 선물거래는 일일정산되어 예치금에 반영됩니다.

(2) 보고기간 종료일 현재 매매목적 파생상품의 평가내역은 다음과 같습니다.

(단위:백만원)

구분	당기말			
	평가이익	평가손실	자산	부채
통화관련:				
통화선도	90,656	82,638	92,599	84,295
통화스왑	29,995	30,793	71,435	71,930
통화옵션	9,460	8,409	13,560	13,647
자기신용위험조정	-	-	-	-
소 계	130,111	121,840	177,594	169,872
이자율관련:				
매도이자율선물	-	-	-	-
이자율스왑	753	85	187	327
소 계	753	85	187	327
주식관련:				
매입주식옵션	18	9	133	-
매도주식옵션	-	-	-	132
매도주식선물	-	-	-	-
이연파생상품평가손익	0	2	14	-
소 계	18	11	147	132
기타	-	-	-	-
기타파생상품자산	-	-	-	-
합 계	130,882	121,936	177,928	170,331

(단위:백만원)

구분	전기말			
	평가이익	평가손실	자산	부채
통화관련:				
통화선도	218,534	209,669	230,017	218,492
통화스왑	25,644	25,167	59,643	58,608
통화옵션	4,924	4,415	11,838	11,866
자기신용위험조정	-	-	-	-
소 계	249,102	239,251	301,498	288,966
이자율관련:				
매도이자율선물	-	-	-	-
이자율스왑	536	41	189	1,103
소 계	536	41	189	1,103
주식관련:				
매입주식옵션	-	28	62	-
매도주식옵션	-	-	-	47
주식선도	28	28	-	-
이연파생상품평가손익	0	2	-	-
소 계	28	58	62	47
기타	-	-	-	-
기타파생상품자산	5,211	-	36,762	-
합 계	254,877	239,350	338,511	290,116

(3) 공정가치위험회피

공정가치위험회피란 특정위험에 기인하고 당기손익에 영향을 줄 수 있는 것으로서, 인식된 자산이나 부채 또는 미인식된 확정계약의 전체 또는 일부의 공정가치 변동 위험회피를 의미합니다. 공정가치위험회피회계를 적용하는 경우 위험회피수단인 파생상품의 평가손익 및 특정위험으로 인한 위험회피대상항목의 평가손익을 당기손익으로 처리하고 있습니다. 위험회피수단이 소멸, 매각, 청산, 행사된 경우 또는 적용요건을 더 이상 충족하지 못하거나 지정을 철회하는 경우 공정가치위험회피회계를 전진적으로 중단합니다. 이 경우 상각후원가로 측정하는 금융상품이 위험회피대상항목인 경우 공정가치위험회피회계를 인식함으로써 조정된 장부금액은 잔여 만기에 걸쳐 유효이자율법으로 상각하여 당기손익으로 인식합니다.

이자율스왑, 이자율선도 및 이자율옵션 등의 파생상품을 이용하여 시장이자율 변동으로 인한 위험회피대상항목의 공정가치 변동위험을 헤지하고 있습니다. 또한 환율 관련 파생상품을 이용하여 환율 변동으로 인한 위험회피대상항목의 공정가치 변동위험을 헤지하고 있습니다.

1) 위험회피수단으로 지정된 파생상품의 평가 내역은 다음과 같습니다.

(단위:백만원)

구분	당기말			
	평가이익	평가손실	자산	부채
이자율관련:				
이자율스왑	-	-	-	-

구분	전기말			
	평가이익	평가손실	자산	부채
이자율관련:				
이자율스왑	218	-	-	428

2) 위험회피수단 손익 및 위험회피항목의 위험회피 관련 손익

(단위:백만원)

구분	당기말	전기말
총 위험회피수단 손익	-	218
총 위험회피항목의 위험회피 관련 손익	-	(132)
합 계	-	86

17. 관계기업투자

(1) 당기말 현재 관계기업투자의 세부내역은 다음과 같습니다.

(단위:백만원)

당기말						
회사명	업종	법인설립 및 영업소재지	결산월	지분율 (%)	취득원가	장부금액
동양하이플러스국공채투신1호	금융투자업	대한민국	12월	34.77	30,000	30,068
칸서스맑은물사모특별자산투자신탁1호	금융투자업	대한민국	12월	50.00	4,852	4,884
합 계					34,852	34,952

(2) 당기 중 관계기업투자의 변동내역은 다음과 같습니다.

(단위:백만원)

회사명	기초	취득/처분	지분법손익	배당금수령	기타	기말
동양하이플러스국공채투신1호	-	30,000	537	(469)	-	30,068
칸서스맑은물사모특별자산투자신탁1호	-	2,295	139	(107)	2,557	4,884
합 계	-	32,295	676	(576)	2,557	34,952

(3) 당기말 현재 관계기업의 요약 재무정보는 다음과 같습니다.

(단위:백만원)

구분	동양하이플러스국공채투신1호	칸서스맑은물사모특별자산투자신탁1호
유동자산	86,471	9,776
유동부채	-	8
자본	86,471	9,768
영업수익	250	110
계속영업손익	195	101

총포괄손익	195	101
-------	-----	-----

(4) 당기말 현재 관계기업의 순자산에서 관계기업에 대한 지분의 장부금액으로 조정
한 내역은 다음과 같습니다.

(단위:백만원)

구분	동양하이플러스국공채투신1호	칸서스맑은물사모특별자산투자신탁1호
관계기업 기말 순자산(A)	86,471	9,768
연결실체 지분율(B)	34.77%	50.00%
순자산 지분금액(AXB)	30,068	4,884
기말 장부금액	30,068	4,884

BNK

18. 유형자산 및 투자부동산

(1) 보고기간 종료일 현재 유형자산의 내용은 다음과 같습니다.

(단위:백만원)

당기말				
과목	취득원가	감가상각누계액	손상차손누계액	장부가액
업무용토지	282,855	-	-	282,855
업무용건물	397,724	49,312	-	348,412
임차점포시설물	101,612	73,532	-	28,080
업무용동산	410,953	297,209	-	113,744
건설중인자산	22,838	-	-	22,838
기타유형자산		-	-	-
합 계	1,215,982	420,053	-	795,929

(단위:백만원)

전기말				
과목	취득원가	감가상각누계액	손상차손누계액	장부가액
업무용토지	276,580	-	-	276,580
업무용건물	378,339	41,244	-	337,095
임차점포시설물	97,982	63,498	-	29,484
업무용동산	386,067	270,043	-	116,024
건설중인자산	8,035	-	-	8,035
기타유형자산	26,172	-	-	26,172
합 계	1,173,175	379,785	-	793,390

(2) 당기 및 전기 중 유형자산 장부가액의 변동내용은 다음과 같습니다.

(단위:백만원)

당기								
과목	기초	사업결합으로 인한 변동	취득	처분 및 폐기	대체(주)	감가상각	기타	기말
업무용토지	276,580	-	6,176	(197)	296	-	-	282,855
업무용건물	337,095	-	11,212	(561)	9,047	(8,381)	-	348,412
임차점포시설물	29,484	11	5,992	(1,038)	4,450	(10,814)	(5)	28,080
업무용동산	116,024	103	38,950	(345)	2,361	(43,778)	429	113,744
건설중인자산	8,035	-	43,068	(125)	(28,076)	-	(64)	22,838
기타유형자산	26,172	-	-	-	(26,172)	-	-	-
합 계	793,390	114	105,398	(2,266)	(38,094)	(62,973)	360	795,929

(주) 당기 중 임대비율 변동으로 인하여 투자부동산으로 36백만원이 대체되었으며, 무형자산으로 70,978백만원이 대체되었습니다. 대체 이외에 복구충당부채로부터 순증가액 139백만원이 포함되어 있습니다.

(단위:백만원)

전기								
과목	기초	사업결합으로 인한 변동	취득	처분 및 폐기	대체(주)	감가상각	기타	기말
업무용토지	170,686	105,235	-	(903)	1,562	-	-	276,580
업무용건물	141,938	79,295	503	(927)	120,817	(4,531)	-	337,095
임차점포시설물	21,599	7,978	30,771	(420)	5,042	(7,821)	49	29,484
업무용동산	71,122	33,139	31,978	(142)	9,337	(29,429)	19	116,024
건설중인자산	77,205	33,403	139,014	-	(241,594)	-	7	8,035
기타유형자산	26,172	-	-	-	-	-	-	26,172
합 계	508,722	259,050	174,552	(2,392)	(104,836)	(41,781)	75	793,390

(주) 당기 중 임대비율 변동으로 인하여 투자부동산으로 33,997백만원이 대체되었으며, 무형자산으로 70,978백만원이 대체되었습니다. 대체 이외에 복구충당부채로부터 순증가액 139백만원이 포함되어 있습니다.

(3) 투자부동산 관련 공시

1) 보고기간 종료일 현재 투자부동산의 내용은 다음과 같습니다.

(단위:백만원)

당기말				
과 목	취득원가	감가상각누계액	손상차손누계액	장부가액
토 지	91,341	-	-	91,341
건 물	51,401	10,332	-	41,069
합 계	142,742	10,332	-	132,410

(단위:백만원)

전기말				
과 목	취득원가	감가상각누계액	손상차손누계액	장부가액
토 지	92,903	-	-	92,903
건 물	49,979	9,373	-	40,606
합 계	142,882	9,373	-	133,509

상기 투자부동산과 관련하여 당기 및 전기 중에 발생한 기타수익 중 투자부동산 관련 임대수익은 각각 1,535백만원과 1,450백만원입니다. 임대수익이 발생한 투자부동산 및 임대수익이 발생하지 않은 투자부동산과 직접 관련된 비용(유지와 보수비용 포함)은 발생하지 않았습니다.

2) 보고기간 종료일 현재 투자부동산의 공정가치와 평가방법은 다음과 같습니다.

(단위: 백만원)

구분	공정가치		가치평가방법	투입변수
	당기말	전기말		
토지	104,094	104,669	비교표준지 공시지가 기준 평가법 및 거래사례비교법	비교표준지 공시지가 및 거래사례
건물	37,370	38,750	원가법	재조달원가 및 내용연수
합계	141,464	143,419		

투자부동산은 수준 3으로 분류되며, 전문 자격을 갖추고 있고 평가 대상 투자부동산의 소재지역에서 최근에 동 투자부동산과 유사한 부동산을 평가한 경험이 있는 독립된 평가자에 의해 측정되었습니다.

(4) 당기 및 전기 중 투자부동산의 변동 내용은 다음과 같습니다.

(단위:백만원)

당기							
과목	당기초	취득	처분	대체(주)	감가상각	손상차손	당기말
토지	92,903	-	-	(1,562)	-	-	91,341
건물	40,606	-	-	1,525	(1,062)	-	41,069
합계	133,509	-	-	(37)	(1,062)	-	132,410

(주) 상기 대체금액은 투자부동산의 임대비율 변동으로 인하여 발생하였습니다.

(단위:백만원)

전기								
과목	전기초	사업결합으로 인한 변동	취득	처분	대체(주)	감가상각	손상차손	당기말
토지	39,422	9,419	-	-	44,062	-	-	92,903
건물	48,468	2,522	469	-	(10,065)	(788)	-	40,606
합계	87,890	11,941	469	-	33,997	(788)	-	133,509

(주) 상기 대체금액은 투자부동산의 임대비율 변동으로 인하여 발생하였습니다.

19. 무형자산

(1) 보고기간 종료일 현재 무형자산의 구성내용은 다음과 같습니다.

(단위:백만원)

당기말				
구분	취득원가	상각누계액	손상차손누계액	장부가액
소프트웨어	153,477	83,022	-	70,455
영업권	48,081	-	4,575	43,506
핵심예금	156,558	3,555	1,891	151,112
기타무형자산	158,570	54,829	1,212	102,529
합 계	516,686	141,406	7,678	367,602

(단위:백만원)

전기말				
구분	취득원가	상각누계액	손상차손누계액	장부가액
소프트웨어	137,331	52,566	-	84,765
영업권	44,827	-	4,575	40,252
핵심예금	173,287	2,767	1,891	168,629
기타무형자산	153,345	33,006	1,766	118,573
합 계	508,790	88,339	8,232	412,219

(2) 당기 및 전기 중 무형자산 장부가액의 변동내용은 다음과 같습니다.

(단위:백만원)

당기									
구분	당기초	사업결합으로 인한 변동	취득	처분	대체(주)	감가상각	손상차손	기타	당기말
소프트웨어	84,765	-	13,351	-	3,693	(29,137)	-	(2,217)	70,455
영업권	40,252	3,254	-	-	-	-	-	-	43,506
핵심예금	168,629	-	-	-	-	(17,517)	-	-	151,112
기타무형자산	118,573	197	3,654	(1,209)	3,354	(24,952)	(118)	3,030	102,529
합 계	412,219	3,451	17,005	(1,209)	7,047	(71,606)	(118)	813	367,602

(주) 상기 금액은 건설중인자산에서 대체되었습니다.

(단위:백만원)

전기									
구분	전기초	사업결합으로 인한 변동	취득	처분	대체(주)	감가상각	손상차손	기타	전기말
소프트웨어	52,892	13,276	9,564	-	27,535	(18,502)	-	-	84,765
영업권	43,057	-	-	-	-	-	(2,805)	-	40,252
핵심예금	7,120	167,297	-	-	-	(5,042)	(746)	-	168,629
기타무형자산	31,824	46,492	7,925	(444)	43,443	(10,349)	(259)	(59)	118,573
합 계	134,893	227,065	17,489	(444)	70,978	(33,893)	(3,810)	(59)	412,219

(주) 상기 금액은 건설중인자산에서 대체되었습니다.

20. 기타자산

보고기간 종료일 현재 기타자산의 구성내역은 다음과 같습니다.

(단위:백만원)

구분	당기말	전기말
보증금	928	4,571
가지급금	84,204	111,414
용도품	1,354	1,462
선급비용	20,292	31,803
운용리스자산	356,286	228,105
선급리스자산	4,742	2,952
기타	5,419	3,559
합 계	473,225	383,866

21. 예수부채

보고기간 종료일 현재 예수부채의 구성 금액은 다음과 같습니다.

(단위:백만원)

계정과목	당기말	전기말
원화예수금:		
요구불예금	6,597,603	4,879,693
저축성예금	56,156,334	54,081,938
수입부금	12,979	15,826
주택부금	21,286	14,763
기타	442	424
소 계	62,788,644	58,992,644
외화예수금	845,424	700,962
양도성예금증서	727,383	212,890
합 계	64,361,451	59,906,496

BNK

22. 차입부채

(1) 보고기간 종료일 현재 차입부채의 구성내역은 다음과 같습니다.

(단위:백만원)

과목	이자율(%)	금액	
		당기말	전기말
원화차입금:			
한국은행차입금	0.50~0.85	970,744	735,200
기타차입금	2.06~3.51	3,067,531	3,607,470
소 계		4,038,275	4,342,670
외화차입금:			
외화타점차	4.0~5.0	12,510	31,079
은행차입	0.49~1.28	392,316	766,674
전대차입	0.53~0.83	72,336	32,558
기타차입	1.68~1.88	463,462	629,121
소 계		940,624	1,459,432
콜머니	1.61	110,000	200,000
환매조건부채권매도:			
원화	0.6~4.10	811,509	547,419
외화	0.87	66,097	32,204
소 계		877,606	579,623
매출어음	0.6~1.59	49,010	61,851
매도유가증권	-	10,513	21,100
이연부채부대비용	-	(186)	(369)
합 계		6,025,842	6,664,307

(2) 보고기간 종료일 현재 차입부채 중 금융기관에 대한 차입금의 내용은 다음과 같습니다.

(단위:백만원)

과목	당기말			
	한국은행	타은행	기타금융기관	합계
원화차입금	970,744	1,668,887	50,000	2,689,631
외화차입금	-	861,693	72,336	934,029
콜머니	-	-	110,000	110,000
환매조건부채권매도	-	460,000	103,797	563,797
합 계	970,744	2,990,580	336,133	4,297,457

과목	전기말			
	한국은행	타은행	기타금융기관	합계
원화차입금	735,200	1,725,803	30,000	2,491,003
외화차입금	-	1,387,347	32,009	1,419,356
콜머니	-	-	200,000	200,000
환매조건부채권매도	-	139,309	185,400	324,709
합 계	735,200	3,252,459	447,409	4,435,068

23. 사채

보고기간 종료일 현재 연결실체가 발행한 사채의 내용은 다음과 같습니다.

(단위:백만원)

과목	이자율(%)	금 액	
		당기말	전기말
원화발행금융채권:			
무보증이표채권	1.64~4.30	5,120,000	4,540,370
후순위채권	3.05~5.01	2,495,727	2,406,000
신종자본증권			0
사채할인발행차금		(7,070)	(7,117)
소 계		7,608,657	6,939,253
외화발행금융채권:			
선순위채권	0.65~4.13	546,002	361,965
사채할인발행차금		(1,837)	(1,709)
소 계		544,165	360,256
합 계		8,152,822	7,299,509

BNK

24. 순확정급여부채

(1) 확정급여제도

연결실체는 퇴직일시금제도를 운영하고 있습니다. 퇴직일시금제도에 의해 종업원은 퇴직시점의 근속기간과 지급률에 따라 일시불로 퇴직금을 수령할 권리를 가지고 있습니다. 퇴직일시금제도는 확정급여제도로 분류되며, 확정급여제도의 특징은 다음과 같습니다.

- 연결실체의 의무는 약정한 급여를 전·현직종업원에게 지급하는 것입니다.
- 연결실체가 보험수리적위험(실제급여액이 기대급여액을 초과할 위험)과 투자위험을 실질적으로 부담합니다.

연결재무상태표에 인식되어 있는 순확정급여부채는 독립적인 외부계리인을 통해 보험수리적 평가기법에 따라 산출되었습니다.

순확정급여부채의 계산방법은 예측단위적립방식(PUC: Projected Unit Credit Method)을 사용하였으며, 할인율, 미래급여인상률, 사망률, 소비자물가지수 등 계리모델에서 사용된 데이터는 사용가능한 시장정보 및 역사적 자료를 기반으로 한 가정값이며, 매년 갱신됩니다.

위와 같은 보험수리적 가정은 시장상황의 변동 및 경제동향, 사망률 추세 등 실제상황의 변화와 상당히 다를 수 있습니다. 이러한 가정의 변화는 향후 확정급여채무 및 미래에 지급해야 할 퇴직급여에 영향을 미칠 수 있습니다. 연결실체는 이러한 보험수리적가정의 변화에 따른 손익, 사외적립자산의 수익(순확정급여부채(자산)의 순이자에 포함된 금액 제외) 및 자산인식상한효과의 변동(순확정급여부채(자산)의 순이자에 포함된 금액 제외)을 전액 기타포괄손익에 반영하고 있습니다.

(2) 보고기간 종료일 현재 연결실체의 확정급여제도 퇴직급여와 관련하여 연결재무상태표에 인식한 금액은 다음과 같습니다.

BNK

(단위:백만원)

구분	당기말	전기말
기금이 적립된 제도에서 발생한 확정급여채무의 현재가치	356,021	296,079
사외적립자산의 공정가치	(333,009)	(235,649)
순확정급여부채	23,012	60,430

(3) 당기 및 전기의 순확정급여부채의 변동내용은 다음과 같습니다.

(단위: 백만원)

구분	당기		
	확정급여채무의 현재가치	사외적립자산의 공정가치	순확정급여부채
당기초	296,079	(235,649)	60,430
당기근무원가	46,568	(446)	46,122
이자비용(이자수익)	11,445	(8,683)	2,762
과거근무원가와 정산으로 인한 손익	-	-	-
소 계	354,092	(244,778)	109,314
재측정요소:			
사외적립자산 손실	-	2,999	2,999
인구통계적가정의 변동에서 발생하는 보험수리적손익	563	26	589
재무적가정의 변동에서 발생하는 보험수리적손익	4,895	-	4,895
순확정급여자산을 자산인식상한으로 제한하는 효 과의 변동	8,365	-	-
소 계	13,823	3,025	16,848
기여금	-	(101,754)	(101,754)
제도에서 지급한 금액	(1,582)	10,497	(1,085)
사업결합과 사업처분의 영향	(312)	1	(311)
당기말	356,021	(333,009)	23,012

(단위: 백만원)

구분	전기		
	확정급여채무의 현재가치	사외적립자산의 공정가치	순확정급여부채
전기초	148,847	(136,459)	12,388
사업결합으로 인한 변동	89,568	(74,534)	15,034
당기근무원가	28,394	(499)	27,895
이자비용(이자수익)	8,855	(6,879)	1,976
과거근무원가와 정산으로 인한 손익	9	(9)	-
소 계	275,673	(218,380)	57,293
재측정요소:			
사외적립자산의 수익	-	1,861	1,861
인구통계적가정의 변동에서 발생하는 보험수리적 손익	1,673	-	1,673
재무적가정의 변동에서 발생하는 보험수리적손익	18,138	2,992	21,130
순확정급여자산을 자산인식상한으로 제한하는 효 과의 변동	12,292	-	-
소 계	32,103	4,853	36,956
기여금	-	(32,017)	(32,017)
제도에서 지급한 금액	(11,654)	9,886	(1,768)
사업결합과 사업처분의 영향	(43)	9	(34)
전기말	296,079	(235,649)	60,430

(4) 보고기간 종료일 현재 사외적립자산의 주요 유형별 공정가치 구성내역은 다음과 같습니다.

(단위:백만원)

구분	당기말		전기말	
	금액	구성비율(%)	금액	구성비율(%)
정기예금	332,055	99.71	235,421	99.9
기타	954	0.29	228	0.1
합 계	333,009	100.00	235,649	100.00

(5) 보고기간 종료일 현재 연결실체의 확정급여채무를 인식하기 위한 보험수리적 가정은 다음과 같습니다.

(단위:%)

구분	당기말	전기말
할인률	2.87 ~ 3.50	2.82 ~ 4.00
가중평균 임금상승률 (인플레이션 포함)	2.00 ~ 4.84	2.10 ~ 4.57

(6) 당기말 현재 다른 모든 가정이 유지될 때, 유의적인 보험수리적 가정이 발행가능한 합리적인 범위 내에서 변동할 경우 확정급여채무에 미치는 영향은 다음과 같습니다.

(단위: 백만원)

구분	증가	감소
할인율의 1%p 변동	(88,124)	166,878
기대임금상승률의 1%p 변동	166,972	(87,403)

BNK

25. 총당부채

(1) 보고기간 종료일 현재 총당부채의 내용은 다음과 같습니다.

(단위:백만원)

구 분	당기말	전기말
지급보증총당부채	16,843	11,530
미사용약정총당부채	19,839	22,054
기타총당부채	112,327	162,117
합 계	149,009	195,701

(2) 보고기간 종료일 현재 확정지급보증 및 미확정지급보증을 지급보증총당부채 설정 내용은 다음과 같습니다.

(단위:백만원)

구 분	당기말			전기말		
	지급보증금액	총당부채	설정비율(%)	지급보증금액	총당부채	설정비율(%)
확정지급보증	1,050,936	15,856	1.51	1,307,848	10,556	0.81
미확정지급보증	444,894	94	0.22	617,038	965	0.16
배서어음	811	3	0.37	1,822	9	0.49
합 계	1,496,641	16,843	1.13	1,926,708	11,530	0.60

(3) 보고기간 종료일 현재 미사용약정총당부채의 내용은 다음과 같습니다.

(단위:백만원)

과 목	당기말			전기말		
	약정잔액	총당부채	설정비율(%)	약정잔액	총당부채	설정비율(%)
기업대출약정	7,914,854	10,860	0.14	8,172,515	12,052	0.15
가계대출약정	1,060,450	345	0.03	1,014,768	271	0.03
신용카드한도	3,346,865	8,634	0.26	3,091,290	9,731	0.31
합 계	12,322,169	19,839	0.16	12,278,573	22,054	0.18

(4) 당기 및 전기 중 지급보증총당부채와 미사용약정 총당부채의 변동내역은 다음과 같습니다.

(단위:백만원)

구 분	당기	
	지급보증 총당부채	미사용약정 총당부채
기초	11,530	22,054
환율변동효과 등	(12)	(274)
전입(환입)	5,325	(1,941)
당기말	16,843	19,839

구 분	전기	
	지급보증 총당부채	미사용약정 총당부채
기초	2,158	12,331
사업결합으로 인한 변동	(767)	13,013
환율변동효과	24	22
전입(환입)	10,115	(3,312)
전기말	11,530	22,054

(5) 보고기간 종료일 현재 기타총당부채의 내역은 다음과 같습니다.

(단위:백만원)

구 분	당기말	전기말
복구총당부채	5,921	5,971
포인트총당부채	1,719	1,877
휴면예금총당부채	4,699	4,382
소송관련총당부채	98,158	133,306
기타	1,830	16,581
합 계	112,327	162,117

(6) 당기 및 전기 중 기타충당부채의 변동내역은 다음과 같습니다.

(단위:백만원)

구분	당기					
	기초	사업결합으로 인한 변동	증가	감소	기타	당기말
복구충당부채	5,971	48	538	(401)	(235)	5,921
포인트충당부채	1,877	-	76	(234)	-	1,719
휴면예금충당부채	4,382	-	317	-	-	4,699
소송관련충당부채	133,306	-	61	(35,209)	-	98,158
기타	16,581	-	1,405	(7,833)	(8,323)	1,830
합계	162,117	48	2,397	(43,677)	(8,558)	112,327

(단위:백만원)

구분	전기					
	기초	사업결합으로 인한 변동	증가	감소	기타	당기말
복구충당부채	2,905	2,664	420	-	(18)	5,971
포인트충당부채	1,055	610	213	(1)	-	1,877
휴면예금충당부채	3,143	-	845	-	394	4,382
소송관련충당부채	50	123,234	10,022	-	-	133,306
기타	11,304	7,686	11,554	(13,963)	-	16,581
합계	18,457	134,194	23,054	(13,964)	376	162,117

복구충당부채는 보고기간 종료일 현재 존속하는 임차점포의 미래 예상 복구비용의 최선의 추정치를 적절한 할인율로 할인한 현재가치입니다. 동 복구충당부채는 개별 임차점포의 임차계약 종료시점에 발생할 예정이며, 이를 합리적으로 추정하기 위하여 과거 3개년간 임차계약이 종료된 임차점포의 평균존속기간을 이용하였습니다. 또한 예상 복구비용을 추정하기 위하여 과거 7개년간 복구공사가 발생한 점포의 실제 복구공사비용의 평균값 및 3개년간 평균 인플레이션율을 사용하였습니다.

26. 기타부채

보고기간 종료일 현재 기타부채의 구성내역은 다음과 같습니다.

(단위:백만원)

구 분	당기말	전기말
기타금융부채:		
신탁계정차	397,480	228,625
기금계정차	181	-
미지급외국환채무	36,109	72,561
선불카드채무	13,297	13,118
직불카드채무	14,574	13,505
수입보증금	256,553	260,510
(현재가치할인차금)	(11,665)	(15,784)
미지급금	3,354,251	2,264,779
미지급비용	595,291	725,550
금융보증부채	3,215	5,587
대행업무수입금	156,715	142,957
미지급내국환채무	10,727	95,230
대리점	121,942	115,796
유가증권청약증거금	17,841	53,674
소 계	4,966,511	3,976,108
기타비금융부채:		
수입제세	20,476	17,040
선수수익	36,783	44,390
기타	43,088	30,411
소 계	100,347	91,841
합 계	5,066,858	4,067,949

27. 자본

(1) 자본금

보고기간 종료일 현재 연결실체의 수권주식수는 700,000,000주(1주당 5천원)이고, 발행주식수는 255,935,246주로서 지배기업의 자본금은 1,279,676백만원입니다.

(2) 기타불입자본

보고기간 종료일 현재 연결실체의 기타불입자본의 내용은 다음과 같습니다.

(단위:백만원)

구 분	당기말	전기말
주식발행초과금	561,734	347,853
기타자본잉여금	105,584	-
자기주식	(213)	-
자기주식처분이익	5,826	5,826
자기주식처분손실	(122)	-
합 계	672,809	353,679

(3) 보고기간 종료일 현재 자본의 비지배지분으로 분류된 신종자본증권의 내용은 다음과 같습니다

(단위: 백만원)

구분	발행일	만기일	이자율(%)	당기말	전기말
원화신종자본증권	2013.04.25	2043.04.25	4.75	60,000	60,000
	2013.05.27	2043.05.27	4.83	40,000	40,000
	2013.10.25	2043.10.25	5.55	90,000	90,000
	2013.11.07	2043.11.07	5.72	10,000	10,000
	2013.11.11	2043.11.11	6.00	37,000	37,000
	2013.11.28	2043.11.28	6.14	63,000	63,000
발행비용				(450)	(450)

구분	발행일	만기일	이자율(%)	당기말	전기말
합 계				299,550	299,550

BNK

(4) 기타자본구성요소

보고기간 종료일 현재 연결실체의 기타자본구성요소의 내용은 다음과 같습니다.

(단위:백만원)

구분	당기말	전기말
기타포괄손익누계액:		
매도가능금융자산평가이익	111,591	97,607
해외사업환산손실	3,063	760
확정급여제도 재측정요소	(83,046)	(67,577)
현금흐름위험회피 평가이익	0	33
이연법인세적용효과	(7,649)	(7,459)
합 계	23,959	23,364

(5) 이익잉여금

1) 보고기간 종료일 현재 이익잉여금의 구성 내역은 다음과 같습니다.

(단위:백만원)

구분	당기말	전기말
준비금:		
이익준비금(주)	417,799	339,385
대손준비금	383,553	121,542
임의적립금	1,513,642	1,525,095
소 계	2,314,994	1,986,022
미처분이익잉여금	1,335,501	1,230,719
합 계	3,650,495	3,216,741

(주) 지배기업은 금융지주회사법 제53조의 규정에 의거 자본금에 달할 때까지 배당할 때 마다 결산순이익의 100분의 10 이상을 이익준비금으로 적립하여야 하는 바, 동 준비금은 자본전입과 결손보전 이외에는 사용할 수 없습니다.

2) 대손준비금

연결실체는 금융지주회사감독규정 등에 근거하여 한국채택국제회계기준에 의한 대손충당금이 연결실체의 감독목적상 요구되는 충당금 적립액 합계금액에 미달하는 금액만큼을 대손준비금으로 적립하도록 요구 받고 있습니다. 동 대손준비금은 이익잉여금에 대한 임의적립금 성격으로 기존의 대손준비금이 결산일 현재 적립하여야 하는 대손준비금을 초과하는 경우에는 그 초과금액을 환입 처리할 수 있고, 미처리결손금이 있는 경우에는 미처리결손금이 처리된 때부터 대손준비금을 적립하여야 합니다.

보고기간 종료일 현재 대손준비금 잔액은 다음과 같습니다.

(단위:백만원)

구 분	당기말	전기말
대손준비금 기 적립액(주)	383,553	121,542
사업결합으로 인한 변동	-	205,282
대손준비금 적립(환입)예정금액	94,656	56,729
대손준비금 잔액	478,209	383,553
지배기업 소유주지분 해당액	478,209	280,955
비지배지분 해당액	-	102,598

(주) 당기말 및 전기말의 대손준비금 기 적립액은 잉여금처분이 완료된 금액을 의미합니다.

당기 및 전기중 지배기업 소유주지분의 대손준비금 전입액 및 대손준비금 반영후 조정이익 등은 다음과 같습니다.

(단위:백만원)

구 분	당기	전기
대손준비금 전입전 지배주주지분당기순이익	485,512	809,769
지배주주지분 대손준비금 전입액	94,656	42,461
대손준비금 반영후 조정이익(주)	390,856	767,308
대손준비금 반영후 주당 조정이익(주)	1,583원	3,274원

(주) 상기 대손준비금 반영 후 조정이익 및 기본주당이익은 한국채택국제회계기준에 의한 수치는 아니며, 대손준비금 전입액을 반기순이익에 반영하였을 경우를 가정하여 산출된 금액입니다.

28. 순이자수익

당기 및 전기 중 이자수익 및 이자비용, 순이자수익은 다음과 같습니다.

(단위:백만원)

구분	당기	전기
이자수익:		
예치금이자	5,248	8,237
당기손익인식금융자산이자	23,502	24,693
매도가능금융자산이자	99,786	79,086
만기보유금융자산이자	204,006	181,962
대출채권이자	2,817,100	2,087,971
기타이자	169,543	113,824
소 계	3,319,185	2,495,773
이자비용:		
예수부채이자	(922,450)	(752,050)
차입금이자	(85,881)	(96,829)
사채이자	(258,001)	(201,738)
기타이자	(18,872)	(17,921)
소 계	(1,285,204)	(1,068,538)
순이자수익	2,033,981	1,427,235

29. 순수수수료수익

당기 및 전기 중 수수료수익 및 수수료비용, 순수수수료수익은 다음과 같습니다.

(단위:백만원)

구분	당기	전기
수수료수익:		
수입수수료	320,746	188,434
수입보증료	13,105	10,735
신용카드취급수수료	5,220	3,789
신탁계정중도해지수수료	733	56
소 계	339,804	203,014
수수료비용:		
지급수수료	(58,505)	(41,741)
신용카드지급수수료	(76,816)	(47,064)
소 계	(135,321)	(88,805)
순수수료수익	204,483	114,209

30. 당기손익인식금융자산관련손익

(1) 당기 및 전기 중 당기손익인식금융자산순수익은 다음과 같습니다.

(단위:백만원)

구분	당기	전기
당기손익인식금융자산관련수익:		
단기매매금융자산관련수익	20,596	30,589
당기손익인식금융자산관련비용:		
단기매매금융자산관련비용	(15,845)	(16,858)
당기손익인식금융자산순수익	4,751	13,731

(2) 당기 및 전기 중 단기매매금융자산순손익은 매매목적 금융상품과 관련된 이익과 손실로 이루어지고 배당금수익 및 공정가치의 변동에 의한 평가손익, 매매 및 상환손익을 포함하며, 그 금액은 다음과 같습니다.

(단위:백만원)

구분	당기	전기
단기매매금융자산수익:		
단기매매금융자산상환이익	4	14
단기매매금융자산매매이익	15,836	30,028
단기매매금융자산평가이익	1,300	195
주식배당금	3,456	352
소 계	20,596	30,589
단기매매금융자산비용:		
단기매매금융자산상환손실	(1,066)	(574)
단기매매금융자산매매손실	(10,910)	(15,046)
단기매매금융자산평가손실	(3,838)	(1,116)
단기매매금융자산매입제비용	(31)	(122)
소 계	(15,845)	(16,858)
단기매매금융자산순손익	4,751	13,731

31. 매도가능금융자산순이익

당기 및 전기 중 매도가능금융자산 관련 손익은 다음과 같습니다.

(단위:백만원)

구분	당기	전기
매도가능금융자산 관련수익:		
매도가능금융자산상환이익	-	2,472
매도가능금융자산매매이익	108,007	19,909
주식배당금	30,127	21,965
소 계	138,134	44,346
매도가능금융자산 관련비용:		
매도가능금융자산매매손실	(562)	(373)
매도가능금융자산손상차손	(6,156)	(10,621)
소 계	(6,718)	(10,994)
매도가능금융자산순이익	131,416	33,352

BNK

32. 신용손실 총당금 전입액 등

당기 및 전기 중 신용손실 총당금 전입액 등은 다음과 같습니다.

(단위:백만원)

구분	당기	전기
신용손실 총당금 환입 등:		
총당금환입:		
대손총당금환입	8	0
지급보증부채환입	1,501	1,794
금융보증부채환입	1,965	0
미사용약정총당부채환입	2,057	3,312
소 계	5,531	5,106
대출채권매각이익	53,406	12,632
계	58,937	17,738
신용손실 총당금 전입 등:		
제총당금전입:		
대손상각비	(432,655)	(261,235)
지급보증부채전입	(6,826)	(10,115)
미사용약정총당부채전입	(507)	(4)
금융보증부채전입	(24)	(79)
소 계	(440,012)	(271,433)
대출채권매각손실	(66,244)	(12,666)
계	(506,256)	(284,099)
신용손실 총당금 전입액 등	(447,318)	(266,361)

33. 일반관리비

(1) 당기 및 전기 중 일반관리비의 내용은 다음과 같습니다.

(단위:백만원)

구분	당기	전기
종업원급여 :		
급여	391,263	247,325
복리후생비	227,666	166,736
퇴직급여	49,463	29,871
명예퇴직급여	30,544	18,230
소 계	698,936	462,162
임차료	37,564	26,638
업무추진비	18,848	13,553
감가상각비	63,046	42,569
무형자산상각비	71,583	33,893
세금과공과	34,656	26,091
기타관리비	178,947	146,598
합 계	1,103,580	751,504

34. 기타영업손익

(1) 당기 및 전기 중 외환거래순손익 내역은 다음과 같습니다.

(단위:백만원)

구분	당기	전기
외환거래이익:		
외화매매이익	319,267	296,829
외화환산이익	24,380	245,723
소 계	343,647	542,552
외환거래손실:		
외화매매손실	(308,079)	(270,332)
외화환산손실	(19,211)	(242,918)
소 계	(327,290)	(513,250)
외환거래순손익	16,357	29,302

(2) 당기 및 전기 중 파생상품관련순이익의 내역은 다음과 같습니다.

(단위:백만원)

구분	당기	전기
파생상품관련이익:		
파생상품거래이익	659,483	451,914
파생상품평가이익	130,882	255,095
파생상품관련정산이익	43	101
소 계	790,408	707,110
파생상품관련손실:		
파생상품거래손실	(642,326)	(459,655)
파생상품평가손실	(121,936)	(239,350)
파생상품관련정산손실	(57)	(129)
소 계	(764,319)	(699,134)
파생상품관련순이익	26,089	7,976

(3) 당기 및 전기 중 기타영업수익과 기타영업비용의 내용은 다음과 같습니다.

(단위:백만원)

구분	당기	전기
기타영업수익:		
신탁보수 등	19,360	16,809
기타총당부채환입	39,947	9,610
운용리스수익	102,560	63,527
기타	1,447	452,294
소 계	163,314	542,240
기타영업비용:		
공정가액위험회피대상관련손실	-	(132)
신탁운영비용	(1,231)	(293)
신용카드책임부담금	(26)	(20)
신용보증기금출연료	(82,556)	(57,588)
주택신용보증기금출연료	(28,433)	(15,468)
예금보험료	(81,927)	(53,206)
기타총당부채전입	(1,913)	(22,820)
발행금융부채상환손실	-	-
운용리스비용	(124,184)	(54,137)
기타	(13,047)	(5,376)
소 계	(333,317)	(209,040)
기타영업순손익	(170,003)	333,200

35. 영업외손익

당기 및 전기 중 기타수익과 기타비용의 내역은 다음과 같습니다.

(단위: 백만원)

구분	당기	전기
관계기업투자손익:		
지분법이익	676	-
기타수익 :		
유형자산매각이익	149	422
매각예정비유동자산매각이익	421	2,444
운용리스자산매각이익	-	-
수입임대료	1,535	1,073
복구공사이익	212	162
특수채권추심이익	1,718	1,880
잡이익	33,187	7,748
기타영업외수익	283	-
소 계	37,505	13,729
기타비용:		
특수채권추심비용	(641)	(424)
유형자산매각손실	(1,180)	(1,077)
매각예정비유동자산매각손실	(386)	(1,283)
무형자산손상차손	(251)	(3,810)
운용리스자산매각손실	-	-
기부금	(25,285)	(25,204)
잡손실	(6,061)	(3,744)
복구공사손실	0	(243)
규정위약금	(45)	(1)
무형자산매각손	0	(19)
기타영업외손실	(447)	-

구분	당기	전기
소 계	(34,296)	(35,805)
영업외손익	3,885	(22,076)

BNK

36. 법인세 비용

(1) 당기 및 전기 법인세비용의 구성내역은 다음과 같습니다.

(단위:백만원)

구분	당기	전기
법인세부담액(법인세환급액포함)	144,031	112,029
일시적차이로 인한 이연법인세변동액:	11,250	(28,870)
기초이연법인세부채	(48,337)	(77,207)
기말이연법인세부채	(59,587)	(48,337)
사업결합에 따른 이연법인세 변동액	1,405	28,126
총법인세효과	156,686	111,285
자본에 직접 반영된 이연법인세부채 변동액:	12,904	(11,889)
기초이연법인세부채	(20,277)	(8,388)
기말이연법인세부채	(7,373)	(20,277)
자본에 직접 반영된 법인세비용:	-	-
법인세비용	169,590	99,396

(2) 보고기간 종료일 현재 누적일시적차이의 내용은 다음과 같습니다.

(단위:백만원)

구분	당기말		전기말	
	누적일시적 차이	이연법인세자산(부채)	누적일시적 차이	이연법인세자산(부채)
차감할 일시적차이:				
유가증권평가손부인	56,305	13,626	52,921	12,747
미지급비용	60,708	14,691	36,498	8,789
출자전환취득가액조정	54,720	13,242	73,559	17,795
이연대출부대비용	23,490	5,685	18,863	4,547
미사용약정충당부채	8,685	2,102	9,947	2,397
명예퇴직급여	22,267	5,389	10,951	2,639
파생상품평가손실	123,456	29,876	253,984	61,211
소멸시효완성예금	4,690	1,135	3,534	853
임차보증금(현재가치할인차금)	4,653	1,126	7,045	1,696
포인트선수수익	10,161	2,459	10,662	2,575
기타충당부채	123,315	29,842	162,809	39,379
미결제현물환평가손	10,161	2,459	2,045	492
지급보증충당부채	123,315	29,842	14,669	3,548
퇴직급여충당부채부인	216,304	52,346	151,414	36,539

구분	당기말		전기말	
	누적일시적 차이	이연법인세자산(부채)	누적일시적 차이	이연법인세자산(부채)
선수수익(리스보증금)	11,130	2,693	15,020	3,635
매도가능증권손상차손	60,865	14,729	61,666	14,907
구상채권	120,089	29,062	133,489	32,304
기타	127,176	30,777	95,214	22,947
소 계	1,048,342	253,699	1,114,290	269,000
가산할 일시적차이:				
유가증권미수이자	(253,149)	(61,262)	(234,035)	(56,379)
재평가차액(토지)	(60,853)	(14,726)	(60,853)	(14,720)
유가증권평가익	(92,115)	(22,292)	(105,848)	(25,178)
파생상품평가익	(131,559)	(31,837)	(265,825)	(64,069)
신용회복기금출자금	(16,034)	(3,880)	(15,201)	(3,664)
이연대출부대비용	(140,229)	(33,935)	(138,748)	(33,512)
임차보증금(선급임차료)	(5,976)	(1,446)	(6,953)	(1,672)
현재가치할인차금	(11,252)	(2,723)	(15,400)	(3,727)
리스개설직접원가	(15,644)	(3,786)	(11,791)	(2,853)
확정급여제도 재측정요소	(293,590)	(71,049)	(100,993)	(24,403)
사업결합 공정가치 조정	(218,464)	(52,868)	(167,789)	(40,605)
기타	(25,755)	(6,233)	(109,278)	(26,279)
소 계	(1,264,620)	(305,912)	(1,232,714)	(297,061)
상계후 금액	(216,278)	(52,213)	(118,424)	(28,061)
자본에 직접 반영된 일시적차이:				
매도가능금융자산평가손익(주2)	(126,479)	(30,797)	(167,881)	(40,807)
해외사업환산손익	(3,606)	(873)	(760)	(184)
확정급여제도 재측정요소	100,348	24,296	85,220	20,632
현금흐름위험회피	-	-	341	83
소 계	(29,737)	(7,374)	(83,080)	(20,276)
기말 이연법인세부채	-	(59,587)	-	(48,337)

(주1) 일시적차이가 소멸될 것으로 예상되는 기간의 과세소득에 적용될 것으로 기대되는 평균세율을 사용하여 이연법인세 자산과 부채를 측정하였습니다.

(주2) 매도가능금융자산평가손익(기타포괄손익누계액)에 대한 이연법인세자산을 인식하였습니다.

(3) 당기 및 전기 중 법인세비용차감전순이익과 법인세비용의 관계는 다음과 같습니다.

(단위:백만원)

내역	당기	전기
법인세비용차감전순이익	700,061	919,064
적용세율에 따른 세부담액(주)	168,953	221,951
조정사항 :		
비과세수익(당기 33,739백만원, 전기 8,958백만원)	(8,143)	(2,163)
비공제비용(당기 19,227백만원, 전기 17,153백만원)	4,640	4,142
연결납세 조정효과	(11,693)	(10,995)
영가매수차익의 법인세효과	-	(108,172)
기타(세율차이 등)	15,833	(5,367)
법인세비용	169,590	99,396
유효세율(법인세비용/법인세비용차감전순이익)	24.23%	10.81%

(주) 법인세비용차감전순이익에 법인세율(2억원 이하 11%, 2억원 초과 200억원 이하 22%, 200억원초과 24.2%)을 적용하여 산출한 금액입니다.

(4) 보고기간 종료일 현재 상계전 당기법인세부채(미지급법인세)와 당기법인세자산(미수법인세환급액)의 내용은 다음과 같습니다.

(단위: 백만원)

구분	당기말	전기말
상계전 미수법인세환급액	73,856	62,474
상계전 미지급법인세	137,923	115,320
당기법인세부채	64,067	52,846

37. 기타자본구성요소

당기 및 전기 중 기타자본구성요소의 내역은 다음과 같습니다.

(단위:백만원)

구분	당기			
	기초	증가	감소	당기말
매도가능금융자산평가손익	73,986	84,586	(73,986)	84,586
현금흐름위험회피평가손익	24	-	(24)	-
해외사업환산손익	576	2,322	(576)	2,322
확정급여제도 재측정요소	(51,222)	(62,949)	51,222	(62,949)
합 계	23,364	23,959	(23,364)	23,959

(단위:백만원)

구분	전기			
	기초	증가	감소	전기말
매도가능금융자산평가손익	50,814	73,986	(50,814)	73,986
현금흐름위험회피평가손익	-	24	-	24
해외사업환산손익	(437)	1,013	-	576
확정급여제도 재측정요소	(24,404)	(26,818)	-	(51,222)
합 계	25,973	48,205	(50,814)	23,364

BNK

38. 주당이익

(1) 기본주당이익

당기 및 전기 기본주당 지배기업지분 소유주순이익은 지배기업 소유주지분순이익을 가중평균유통보통주식수로 나누어 산정하였습니다.

1) 유통보통주식수

(단위:주,일)

구 분	당기		
	주식수	일수	적수
보통주			
기초(①)	234,379,899	154	36,094,504,446
주식교환(②)	255,935,246	-	-
자기주식취득(③)	255,920,391	211	53,999,202,501
합계(④= ① + ② + ③)			90,093,706,947
가중평균유통보통주식수(⑤ = ④ / 365)			246,832,074

(단위:주,일)

구 분	전 기		
	주식수	일수	적수
보통주			
기초(①)	193,379,899	194	37,515,700,406
유상증자(②)	234,379,899	171	40,078,962,729
합계(③ = ① + ②)			77,594,663,135
가중평균유통보통주식수(④ = ③ / 365)			212,588,118

BNK

2) 당기 및 전기의 기본주당이익은 다음과 같습니다.

(단위:주,원)

구 분	당기	전기
지배주주지분순이익	485,512,282,267	809,768,902,209
유통보통주식수	÷ 246,832,074	÷ 212,588,118
기본주당순이익	1,967	3,809

한편, 당기 및 전기 중 희석효과가 없으므로 희석주당손익은 기본주당손익과 동일합니다.

39. 우발 및 약정사항

(1) 보고기간 종료일 현재 지급보증의 내용은 다음과 같습니다.

(단위:백만원)

구 분	종 류	당기말	전기말
확정지급보증:			
원화지급보증	융자담보지급보증	132,906	135,553
	기타	738,088	738,972
	소 계	870,994	874,525
외화지급보증	외화신용장인수	14,877	66,312
	수입화물선취보증	32,252	41,817
	기타	260,285	325,194
	소 계	307,414	433,323
확정지급보증 계		1,178,408	1,307,848
미확정지급보증:	신용장개설관계	427,626	586,437
	기타	17,268	30,601
미확정지급보증 계		444,894	617,038
기타:	기타어음매입약정 등		
	배서어음	811	-
합 계		1,624,113	1,924,886

(2) 보고기간 종료일 현재 확정지급보증 및 미확정지급보증을의 주요 고객별 구성 내용은 다음과 같습니다.

(단위:백만원)

구 분	당기말		전기말	
	금 액	비율(%)	금 액	비율(%)
확정지급보증:				
대기업	316,473	26.86	312,178	23.87
중소기업(*)	655,193	55.60	734,232	56.14
가계	206,742	17.54	261,438	19.99
소 계	1,178,408	100.00	1,307,848	100.00
미확정지급보증:				
대기업	33,103	7.44	443,826	71.93
중소기업(*)	331,488	74.51	118,776	19.25
가계	80,303	18.05	54,436	8.82
소 계	444,894	100.00	617,038	100.00

(*) 중소기업기본법 제2조 제1항에 의한 중소기업입니다.

(3) 보고기간 종료일 현재 확정지급보증 및 미확정지급보증을의 주요 국가별 구성내용은 다음과 같습니다.

(단위:백만원)

구 분	당기말		전기말	
	금 액	비율(%)	금 액	비율(%)
확정지급보증:				
대한민국	1,178,368	100.00	1,307,788	99.99
기타	40	0.00	60	0.01
소 계	1,178,408	100.00	1,307,848	100.00
미확정지급보증:				
대한민국	442,432	99.45	615,163	99.70
중국	127	0.03	61	0.01
기타	2,335	0.52	1,814	0.29
소 계	444,894	100.00	617,038	100.00

(4) 보고기간 종료일 현재 미사용약정 내용은 다음과 같습니다.

(단위:백만원)

과 목	당기말	전기말
기업대출약정	7,914,854	8,498,407
가계대출약정	1,060,450	696,964
신용카드한도	3,346,865	3,091,290
유가증권매입약정	352,129	361,999
기타	82	-
합 계	12,674,380	12,648,660

(5) 소송 사건

보고기간 종료일 현재 연결실체가 제소한 또는 피소된 소송사건의 내용은 다음과 같습니다.

(단위:백만원)

구분	당기말		전기말	
	제소	피소	제소	피소
사건 수	6건	103건	42건	104건
소송금액	157,282	107,435	104,343	248,037
소송충당부채설정액		98,158		132,873

연결실체는 상기 계류중인 소송사건과 관련하여 보고기간 종료일 현재 98,158백만원을 소송관련 충당부채로 계상하고 있습니다.

(6) 통상임금 관련 판결의 영향

전기 중 대법원은 통상임금에 대한 판결을 선고하였습니다. 연결실체는 대법원의 동판결이 연결재무제표에 미치는 영향을 검토하였고, 예상되는 자원의 유출가능성이 높지 않다고 판단하므로 충당부채를 설정하지 아니하였습니다.

40. 신탁계정 관련 성과 보고

신탁계정 재무정보는 자본시장과 금융투자업에 관한 법률에 근거한 기업회계기준서 제 5004호 '신탁업자의 신탁계정' 및 금융투자업규정시행세칙에 따라 작성되었습니다.

(1) 보고기간 종료일 현재 연결범위에 포함되지 않는 신탁계정의 주요 재무정보는 다음과 같습니다.

(단위: 백만원)

구분	당기말		전기말	
	자산총액	영업수익	자산총액	영업수익
원본과이익보전(주1)	2,179	281	2,153	38
원본보전(주2)	419,481	15,437	382,059	15,574
원본보전과비보전혼재(주3)	4,979	212	5,285	225
실적배당(주4)	11,235,929	140,613	9,427,017	129,993
합계	11,662,568	156,543	9,816,514	145,830

(주1) 원본과 이익보전신탁 : 불특정금전신탁, 개발금전신탁

(주2) 원본보전신탁 : 노후생활연금신탁, 개인연금신탁, 퇴직신탁, 신개인연금신탁, 연금신탁

(주3) 원본보전과 비보전혼재 신탁 : 적립식목적신탁, 가계금전신탁, 기업금전신탁

(주4) 실적배당신탁 : 가계장기신탁, 신종적립신탁, 국민주신탁, 특정금전신탁, 단위금전신탁, 추가금전신탁, 근로자우대신탁, 퇴직연금신탁

(2) 당기 및 전기 중 연결실체와 신탁계정이 관련된 주요 거래내용은 다음과 같습니다.

(단위: 백만원)

구분		당기	전기
수익	신탁보수	19,704	18,668
	퇴직연금운용관리수수료	4,668	-
수익 계		24,372	18,668
비용	신탁계정차 이자비용	6,722	5,740
	신탁보전금	1	-
	신탁운영비용	3	-
비용 계		6,726	5,740

(3) 보고기간 종료일 현재 은행과 신탁계정의 주요 채권, 채무는 다음과 같습니다.

(단위: 백만원)

구분		당기말	전기말
채권	신탁보수미수수익	8,150	7,751
	퇴직연금운용관리수수료 미수수익	2,189	-
채권 계		10,339	7,751
채무	신탁계정차	406,327	245,379
	신탁계정차미지급비용	403	571
채무 계		406,730	245,950

(4) 보고기간 종료일 현재 은행의 원본보전약정이나 수익률보전약정이 있는 신탁계정의 내용은 다음과 같습니다.

(단위: 백만원)

구분	당기말	전기말
원본보전약정신탁:		
노후생활연금신탁	1,005	1,080
개인연금신탁	181,476	181,819
퇴직신탁	5,627	6,515
신개인연금신탁	4,667	4,406

구분	당기말	전기말
연금신탁	218,793	180,920
소계	411,568	374,740
원리금보전약정신탁:		
불특정금전신탁	26	26
신탁계정차	230	-
신탁계정차이자미지급비용	751	-
소계	1,007	26

BNK

41. 특수관계자와의 거래내용

연결실체 내 기업 간 특수관계자거래 및 채권·채무 잔액은 연결재무제표를 작성할 때 모두 제거되었습니다.

(1) 당기 및 전기 중 주요 경영진(등기이사)과의 중요거래내용은 다음과 같습니다.

(단위:백만원)

구분	당기	전기
단기종업원급여	1,350	2,291
성과보상비용	392	1,817

(주) 주요 경영진은 지배기업 및 부산은행의 임원을 대상으로 하고 있습니다.

42. 매각예정비유동자산

연결실체는 전기말 현재 단기간에 매각할 계획을 가지고 있는 건물 및 토지를 매각예정비유동자산으로 분류하였습니다. 해당 건물 및 토지의 장부가액은 각각 2,342백만원 및 26,953백만원입니다. 연결실체 당기 중 해당 건물 및 토지를 처분하였습니다.

당기 중 매각예정비유동자산 중 일부가 처분되어 처분이익 421백만원 및 처분손실 386백만원을 인식하였습니다.

43. 사업결합

(1) BNK자산운용 인수

연결실체는 2015년 7월 23일에 BNK자산운용주식회사(구, GS자산운용주식회사)의 지분 35.75%(929,497주)를 취득하고, 2015년 7월 28일에 BNK자산운용주식회사(구, GS자산운용주식회사)의 유상증자에 참여하여 동사에 대한 지배력(지분 51.01%, 1,793,497주)을 획득하였습니다.

1) 당기 중 발생한 사업결합의 이전대가의 공정가치는 다음과 같습니다.

(단위: 백만원)

구분	금액
현금	8,697

취득관련원가 352백만원은 이전대가에서 제외되었으며, 당기에 연결포괄손익계산서의 '수수료비용' 항목으로 비용으로 인식되었습니다.

2) 당기에 발생한 사업결합으로 인하여 취득일에 취득한 자산과 인수한 부채의 공정가치는 다음과 같습니다.

(단위: 백만원)

구분	금액
식별가능한 자산의 공정가치	10,975
현금및현금성자산	41
매도가능금융자산	5,450
대여금및수취채권	3,761
유형자산	115
무형자산	194
기타자산	9
이연법인세자산	1,405
식별가능한 부채의 공정가치	305
기타금융부채	212
기타부채	93
식별가능한 순자산 공정가치 합계	10,670

3) 당기 중 발생한 사업결합에서 발생한 영업권은 다음과 같습니다.

(단위: 백만원)

구분	금액
이전대가	8,697
가산: 비지배지분(주)	5,227
차감: 식별가능한 취득한 순자산의 공정가치	10,670
영업권	3,254

(주) 연결실체는 상기 비지배지분을 취득일 현재 인식된 순자산에 비례하여 측정하였습니다.

4) 당기 중 발생한 사업결합으로 인한 순현금유출은 다음과 같습니다.

(단위: 백만원)

구분	금액
현금으로 지급한 대가	8,697
차감: 취득한 현금 및 현금성자산	41
차감 계	8,656

(2) 경남은행 인수



연결실체는 경영효율성 및 종속기업간 시너지효과 극대화를 위하여 2014년 10월 10일 예금보험공사로부터 (주)경남은행의 보통주 44,677,529주를 인수하고 이 대가로 1,226,908백만원을 지급하였습니다. 이 거래로 연결실체는 (주)경남은행의 의결권 있는 주식 56.97%를 취득하여 (주)경남은행에 대한 지배력을 획득하였습니다.

(1) 전기 중 발생한 사업결합의 이전대가의 공정가치는 다음과 같습니다.

(단위: 백만원)

구분	금액
현금	1,226,908

취득관련원가 5,589백만원은 이전대가에서 제외되었으며, 전기에 연결포괄손익계산서의 '수수료비용' 항목으로 비용으로 인식되었습니다.

(2) 전기에 발생한 사업결합으로 인하여 취득일에 취득한 자산과 인수한 부채의 공정가치는 다음과 같습니다.

(단위: 백만원)

구분	금액
식별가능한 자산의 공정가치	32,587,641
현금및현금성자산	446,511
당기손익인식금융자산	565,575
매도가능금융자산	1,984,399
만기보유금융자산	2,034,542
대여금및수취채권(주1)	26,907,330
투자부동산	13,448
유형자산	256,647
무형자산(주2)	227,006
기타자산	124,057
이연법인세자산	28,126
식별가능한 부채의 공정가치	30,314,941
당기손익인식금융부채	27,328
예수부채	25,130,468
차입부채	2,430,764
발행사채	1,460,220
퇴직급여부채	15,034
충당부채	149,500
당기법인세부채	28,617
기타금융부채	1,034,845
기타부채	37,724
파생상품부채	441
식별가능한 순자산 공정가치 합계	2,272,700

(주1) 취득한 대출채권 및 수취채권의 세부내역은 다음과 같습니다.

(단위: 백만원)

구분	금액
수취할 채권의 공정가치	26,907,330
수취할 채권의 계약상 총액	27,452,685
회수될 것으로 기대되지 않는 계약상 현금흐름에 대한 취득일의 최선의 추정치	(545,355)

(주2) 사업결합의 결과로 인식된 무형자산은 다음과 같습니다.

(단위: 백만원)

구분	금액
핵심예금 관련 무형자산(*1)	167,297
신용카드고객관계 관련 무형자산(*2)	28,523
금 액	195,820

(*1) 핵심예금의 공정가치를 평가하기 위해 수익접근법 중 비용절감법을 사용하였습니다. 비용절감법은 해당 자산을 소유함으로써 획득하게 되는 원가절감의 가치를 해당 자산의 가치로 인식하는 방법입니다. 각 연도의 원가절감액은 해당 핵심예금 금액을 대체적인 조달방법으로 조달할 때의 비용에서 핵심예금으로 조달할 때의 비용을 차감하여 산출하며, 이를 적절한 할인율로 할인하여 무형자산의 가치를 평가합니다.

(*2) 신용카드 고객관계의 공정가치를 평가하기 위해 수익접근법 중 다기간초과이익법을 사용하였습니다. 다기간초과이익법은 대상 자산이 창출하는 미래의 초과이익을 할인하여 무형자산의 가치를 평가하는 방법입니다. 각 연도의 초과이익은 고객관계로 인해 창출되는 세후영업이익에서 이를 창출하기 위해 기여한 다른 자산에 대한 공헌자산비용을 차감하여 산출됩니다.

(3) 전기 중 발생한 사업결합에서 발생한 잉가매수차익은 다음과 같습니다.

(단위: 백만원)

구분	금액
이전대가	1,226,908
가산: 비지배지분(주1)	597,871
차감: 식별가능한 취득한 순자산의 공정가치	2,272,700
잉가매수차익	447,921

(주1) 사업결합시 인식한 비지배지분의 내역은 다음과 같습니다.

(단위: 백만원)

구분	금액
보통주 관련 비지배지분	398,172
신종자본증권 관련 비지배지분	199,699
합 계	597,871

연결실체는 상기 비지배지분을 공정가치로 측정하였습니다.

BNK

(4) 전기 중 발생한 사업결합으로 인한 순현금유출은 다음과 같습니다.

(단위: 백만원)

구분	당기
현금으로 지급한 대가	1,226,908
차감: 취득한 현금 및 현금성자산	446,511
차 감 계	780,397

44. 금융상품 상계

당기말 및 전기말 현재 금융상품 상계와 관련된 금액의 내역은 다음과 같습니다.

(1) 금융자산

1) 당기말

(단위:백만원)

구분	인식된 금융자산 총액	상계된 금융부채총액	재무상태표에 표시되는 금융자산순액	재무상태표에서 상계되지 않은 관련 금액		상계후 금액
				금융상품	수취한 현금담보	
파생상품자산	177,928	-	177,928			
미수미결제현물환	3,324,788	-	3,324,788	3,068,520	-	434,196
환매조건부매수	553,300	-	553,300	553,300	-	-
미회수내국환채권	1,892,549	1,565,603	326,946	-	-	326,946
합 계	5,948,565	1,565,603	4,382,962	3,621,820	-	761,142

BNK

2) 전기말

(단위:백만원)

구분	인식된 금융자산 총액	상계된 금융부채총액	재무상태표에 표시되는 금융자산순액	재무상태표에서 상계되지 않은 관련 금액		상계후 금액
				금융상품	수취한 현금담보	
파생상품자산	338,511	-	338,511	1,965,483	-	621,321
미수미결제현물환	2,248,293	-	2,248,293			
환매조건부매수	230,000	-	230,000	230,000	-	-
미회수내국환채권	1,447,251	1,338,979	108,272	-	-	108,272
합 계	4,264,055	1,338,979	2,925,076	2,195,483	-	729,593

(2) 금융부채

1) 당기말

(단위:백만원)

구분	인식된 금융부채 총액	상계된 금융자산총액	재무상태표에 표시되는 금융자산순액	재무상태표에서 상계되지 않은 관련 금액		상계후 금액
				금융상품	제공한 현금담보	
파생상품부채	170,331	-	170,331	3,068,520		426,257
미지급미결제현물환	3,324,446	-	3,324,446			
환매조건부매도	877,606	-	877,606	886,937	-	(9,331)
매도유가증권	10,513	-	10,513	10,000	-	513
미지급내국환채무	1,576,330	1,565,603	10,727	-	-	10,727
합 계	5,959,226	1,565,603	4,393,623	3,965,457	-	428,166

1) 전기말

(단위:백만원)

구분	인식된 금융부채 총액	상계된 금융자산총액	재무상태표에 표시되는 금융자산순액	재무상태표에서 상계되지 않은 관련 금액		상계후 금액
				금융상품	제공한 현금담보	
파생상품부채	290,544	-	290,544	1,965,483	-	574,172
미지급미결제현물환	2,249,111	-	2,249,111			
환매조건부매도	579,623	-	579,623	430,962	148,661	-
매도유가증권	21,100	-	21,100	18,377	2,723	-
미지급내국환채무	1,434,209	1,338,979	95,230	-	-	95,230
합 계	4,574,587	1,338,979	3,235,608	2,414,822	151,384	669,402

45. 비연결구조화기업

당기말 현재 비연결구조화기업에 대하여 연결실체가 보유하고 있는 지분의 성격 및 관련 위험을 이해하기 위한 정보의 내역은 다음과 같습니다.

(단위: 백만원)

구분	수익증권	프로젝트금융	자산유동화
비연결구조화기업 자산총액	12,144,808	28,078,739	9,757,510
구조화기업지분과 관련한 자산의 장부금액			
단기매매금융자산	-	-	-
매도가능금융자산	490,568	182,852	18,293
만기보유금융자산	-	-	-
대출채권및수취채권	20,368	1,428,046	122,801
(대손충당금)		(28,943)	
소 계	510,936	1,581,955	141,094
구조화기업지분과 관련한 부채의 장부금액	-	-	-
금융보증계약	-	287	-
구조화기업의 손실에 대한 연결실체의 최대노출액(*)			
투자자산	510,936	1,581,955	141,094
출자약정	94,344	32,622	-
대출약정	-	905,973	-
금융보증계약	-	20,000	-
매입약정	-	-	35,500
소 계	605,280	2,540,550	176,594
비연결구조화기업으로부터 손실	1,126	11,257	-

(*) 최대노출액은 연결재무제표에 인식한 투자자산금액과 매입약정, 신용공여 등 계약에 의해 장래에 일정한 조건 충족시 확정될 가능성이 있는 금액을 포함합니다.

46. 외화자산 및 부채

보고기간 종료일 현재 외화자산 및 부채의 내역은 다음과 같습니다.

1) 당기말

(단위:백만USD, 백만JPY, 백만QNY, 백만EUR, 백만원)

금융상품분류	USD		JPY		EUR		QNY		기타	계	
	기초통화	원화환산	기초통화	원화환산	기초통화	원화환산	기초통화	원화환산			
자산	현금 및 예치금	214	250,297	4,893	47,562	24	30,563	195	34,576	24,890	387,888
	매도가능금융자산	13	14,707	-	-	-	-	-	-	-	14,707
	대출채권 및 수취채권	1,539	1,803,462	33,166	322,372	63	80,133	5	888	5,829	2,212,684
	기타자산	1,241	1,454,745	18,138	176,307	7	8,371	5	847	3,113	1,643,383
	합계	3,007	3,523,211	56,197	546,241	94	119,067	205	36,311	33,832	4,258,662
부채	예수부채	610	714,655	7,681	74,663	30	38,321	27	4,871	12,911	845,421
	차입부채	636	745,202	20,817	202,342	44	56,674	-	-	2,437	1,006,655
	사채	299	350,658	19,908	193,507	-	-	-	-	-	544,165
	기타부채	1,399	1,639,054	7,515	73,048	8	10,331	4	597	385	1,723,415
	합계	2,944	3,449,569	55,921	543,560	82	105,326	31	5,468	15,733	4,119,656

2) 전기말

(단위:백만USD, 백만JPY, 백만QNY, 백만EUR, 백만원)

금융상품분류	USD		JPY		EUR		QNY		기타	계	
	기초통화	원화환산	기초통화	원화환산	기초통화	원화환산	기초통화	원화환산			
자산	현금 및 예치금	336	369,731	3,653	33,610	27	36,454	56	9,873	18,529	468,197
	매도가능금융자산	16	17,173	-	-	-	-	-	-	-	17,173
	대출채권 및 수취채권	1,644	1,807,272	52,871	486,489	79	106,215	-	-	9,784	2,409,760
	기타자산	882	969,625	13,053	120,105	6	8,555	3	594	1,746	1,100,625
	합계	2,878	3,163,801	69,577	640,204	112	151,224	59	10,467	30,059	3,995,755
부채	예수부채	541	594,600	6,300	57,972	29	38,118	14	2,401	7,871	700,962
	차입부채	900	989,012	58,208	535,597	49	65,343	-	-	6,304	1,596,256
	사채	298	328,082	3,497	32,174	-	-	-	-	-	360,256
	기타부채	966	1,062,101	21,980	202,244	68	91,010	1	123	1,559	1,357,037
	합계	2,705	2,973,795	89,985	827,987	146	194,471	15	2,524	15,734	4,014,511

47. 보고기간 종료일 후 발생사건

- 유상증자 70,000,000주(등기일 : 2016년 1월 27일), 증자금액 4,725억원

48. 재무제표의 승인

동 재무제표는 2016년 2월 3일자 이사회에서 발행 승인되었으며, 2016년 3월 25일자 주주총회에서 최종 승인될 예정입니다.

- 대차대조표(재무상태표)

<재무상태표>

제 5 기 2015. 12. 31 현재

제 4 기 2014. 12. 31 현재

주식회사 BNK금융지주 (구, 주식회사 BS금융지주)

(단위 : 원)

과목	주석	제 5(당) 기	제 4(전) 기
자 산			
I. 현금 및 예치금	6,23,24	50,463,954,540	14,545,844,724
II. 종속기업투자주식	7	5,131,104,715,740	4,460,154,793,090
III. 대출채권 및 수취채권	4,5,8,23	59,607,376,441	60,896,377,262
IV. 유형자산	9,23	1,229,304,189	1,642,767,164
V. 무형자산	10	1,733,365,582	1,795,463,652
VI. 기타자산	11	221,078,595	464,829,110
자 산 총 계		5,244,359,795,087	4,539,500,075,002
부 채			
I. 사채	4,5,12	1,108,436,608,051	928,130,894,690
II. 순확정급여부채	13,23	87,660,880	1,294,368,437
III. 당기법인세부채	21	42,504,524,641	52,846,362,565
IV. 기타부채	5,14	7,221,641,667	6,381,754,136
부 채 총 계		1,158,250,435,239	988,653,379,828
자 본			
I. 자본금	15	1,279,676,230,000	1,171,899,495,000
II. 신종자본증권	15	259,277,011,000	-
III. 기타불입자본	15	2,158,724,205,834	1,945,002,224,836
IV. 기타자본구성요소	15	(1,251,639,776)	(1,125,728,888)

과목	주석	제 5(당) 기	제 4(전) 기
V. 이익잉여금	16	389,683,552,790	435,070,704,226
자 본 총 계		4,086,109,359,848	3,550,846,695,174
부 채 및 자 본 총 계		5,244,359,795,087	4,539,500,075,002

주석 참조

<포괄손익계산서>

제 5 기 (2015. 01. 01 부터 2015. 12. 31 까지)

제 4 기 (2014. 01. 01 부터 2014. 12. 31 까지)

주식회사 BNK금융지주 (구, 주식회사 BS금융지주)

(단위 : 원)

과목	주석	제 5(당) 기	제 4(전) 기
I. 순이자손익	17,23	(35,895,762,603)	(27,020,759,623)
(1) 이자수익		30,070,238	4,378,401,228
(2) 이자비용		(35,925,832,841)	(31,399,160,851)
II. 순수수수료손익	18,23	3,147,866,207	(5,485,471,031)
(1) 수수료수익		5,339,491,000	11,950,000
(2) 수수료비용		(2,191,624,793)	(5,497,421,031)
III. 배당금수익		60,109,632,650	400,042,817,850
IV. 일반관리비	19,23	(16,951,079,897)	(11,853,484,618)
V. 영업이익		10,410,656,357	355,683,102,578
VI. 영업외손익	20	(4,039,494,660)	730,969,247
(1) 영업외수익		7,695,169	877,557,962
(2) 영업외비용		(4,047,189,829)	(146,588,715)
VII. 법인세비용차감전순이익		6,371,161,697	356,414,071,825
VIII. 법인세비용	21	-	-
IX. 당기순이익	16	6,371,161,697	356,414,071,825
X. 기타포괄손익		(125,910,888)	(936,842,549)
1. 후속적으로 당기손익으로 재분류되지 않는 항목			
1) 확정급여제도 재측정요소		(125,910,888)	(936,842,549)
XI. 당기총포괄이익		6,245,250,809	355,477,229,276
XII. 주당이익	22		
(1) 기본 및 희석주당순이익		26	1,677

주석 참조

<이익잉여금처분계산서 / 결손금처리계산서>

제 5 기 (2015. 01. 01 부터 2015. 12. 31 까지)

제 4 기 (2014. 01. 01 부터 2014. 12. 31 까지)

주식회사 BNK금융지주 (구, 주식회사 BS금융지주)

(단위 : 원)

구 분	제5(당)기		제4(전)기	
I. 미처분이익잉여금		1,489,145,607		356,414,704,226
1. 전기이월미처분이익잉여금	317,243		632,401	
2. 신종자본증권배당	(4,882,333,333)		-	
3. 당기순이익	6,371,161,697		356,414,071,825	
II. 이익잉여금이입액		39,537,000,000		704,000,000
1. 임의적립금의 이입	39,534,000,000		-	
2. 대손준비금의 환입	3,000,000		704,000,000	
III. 이익잉여금처분액		41,026,058,650		357,118,386,983
1. 이익준비금	638,000,000		35,641,407,183	
2. 임의적립금	-		274,601,000,000	
3. 손해배상책임준비금	2,000,000,000		-	
4. 배당금	38,388,058,650		46,875,979,800	
현금배당 (주당배당금(율) 당기 150원(3.00%) 전기 200원(4.00%)	38,388,058,650		46,875,979,800	
IV. 차기이월미처분이익잉여금		86,957		317,243

주석 참조

<자본변동표>

제 5 기 (2015. 01. 01 부터 2015. 12. 31 까지)

제 4 기 (2014. 01. 01 부터 2014. 12. 31 까지)

주식회사 BNK금융지주(구, 주식회사 BS금융지주)

(단위 : 원)

과 목	자본금	신종자본증권	기타불입자본	기타자본구성요소	이익잉여금	총 계
2014년 1월 1일	966,899,495,000	-	1,638,346,698,090	(188,886,339)	132,803,004,121	2,737,860,310,872

과 목	자본금	신종자본증권	기타불입자본	기타자본구성요소	이익잉여금	총 계
연차배당	-	-	-	-	(54,146,371,720)	(54,146,371,720)
유상증자	205,000,000,000	-	306,655,526,746	-	-	511,655,526,746
당기순이익	-	-	-	-	356,414,071,825	356,414,071,825
확정급여제도 재측정요소	-	-	-	(936,842,549)	-	(936,842,549)
2014년 12월 31일	1,171,899,495,000	-	1,945,002,224,836	(1,125,728,888)	435,070,704,226	3,550,846,695,174
2015년 1월 1일	1,171,899,495,000	-	1,945,002,224,836	(1,125,728,888)	435,070,704,226	3,550,846,695,174
주식교환	107,776,735,000	-	213,935,954,330	-	-	321,712,689,330
자기주식의 취득	-	-	(213,973,332)	-	-	(213,973,332)
신종자본증권 발행	-	259,277,011,000	-	-	-	259,277,011,000
신종자본증권 분배금	-	-	-	-	(4,882,333,333)	(4,882,333,333)
연차배당	-	-	-	-	(46,875,979,800)	(46,875,979,800)
당기순이익	-	-	-	-	6,371,161,697	6,371,161,697
확정급여제도 재측정요소	-	-	-	(125,910,888)	-	(125,910,888)
2015년 12월 31일	1,279,676,230,000	259,277,011,000	2,158,724,205,834	(1,251,639,776)	389,683,552,790	4,086,109,359,848

주석 참조

<현금흐름표>

제 5 기 (2015. 01. 01 부터 2015. 12. 31 까지)

제 4 기 (2014. 01. 01 부터 2014. 12. 31 까지)

주식회사 BNK금융지주(구, 주식회사 BS금융지주)

(단위 : 원)



과 목	제 5(당) 기	제 4(전) 기
1. 영업활동으로 인한 현금흐름	(6,511,312,652)	352,535,447,210
1. 당기순이익	6,371,161,697	356,414,071,825
2. 손익조정사항	27,341,332,943	28,309,621,305
가. 퇴직급여	876,307,215	667,487,343
나. 감가상각비	491,399,989	465,057,858
다. 무형자산상각비	102,188,070	20,027,766
라. 유형자산처분손실	3,675,066	136,288,715
마. 이자비용	35,925,832,841	31,399,160,851
바. 이자수익	(30,070,238)	(4,378,401,228)
사. 배당금수익	(10,028,000,000)	-
3. 영업활동 관련 자산 부채의 변동	(1,233,358,143)	(6,085,078,943)
가. 수취채권의 감소(증가)	678,581,598	(3,701,096,777)
나. 퇴직금의 지급액	(97,094,904)	(341,725,572)
다. 사외적립자산의 증가	(1,800,000,000)	(758,274,428)
라. 기타자산의 감소(증가)	243,750,515	(80,610)
마. 기타부채의 감소	(258,595,352)	(1,283,901,556)
4. 이자의 수취	30,900,851	4,771,858,023
5. 이자의 지급	(39,021,350,000)	(30,875,025,000)

과 목	제 5(당) 기		제 4(전) 기	
II. 투자활동으로 인한 현금흐름		(348,819,187,080)		(1,138,260,498,615)
1. 종속기업 투자주식의 취득	(348,697,485,000)		(1,306,908,000,000)	
2. 유형자산의 취득	(123,612,080)		(567,590,115)	
3. 무형자산의 취득	(40,090,000)		(420,160,000)	
4. 유형자산의 처분	42,000,000		-	
5. 무형자산의 처분	-		100,000,000	
6. 대출채권의 감소	-		170,000,000,000	
7. 기타자산의 증가	-		(464,748,500)	
III. 재무활동으로 인한 현금흐름		391,248,609,548		646,551,666,026
1. 사채의 발행	179,601,300,000		399,042,511,000	
2. 사채의 상환	-		(210,000,000,000)	
3. 배당금의 지급	(46,875,979,800)		(54,146,371,720)	
4. 신증자본증권의 발행	259,277,011,000		-	
5. 신주발행비용	(539,748,320)		-	
6. 자기주식의 취득	(213,973,332)		-	
7. 유상증자	-		511,655,526,746	
IV. 현금및현금성자산의 증가(감소)		35,918,109,816		(139,173,385,379)
V. 기초의 현금및현금성자산		14,545,844,724		153,719,230,103
VI. 기말의 현금및현금성자산		50,463,954,540		14,545,844,724

주석 참조

- 최근 2사업연도의 배당에 관한 사항

주석 참조

주석

제 5 기 2015년 01월 01일부터 2015년 12월 31일까지

제 4 기 2014년 01월 01일부터 2014년 12월 31일까지

주식회사 BNK금융지주(구, 주식회사 BS금융지주)

1. 회사의 개요

주식회사 BNK금융지주(구: 주식회사 BS금융지주)(이하 "회사")는 주식의 소유를 통해 금융업을 영위하는 종속기업 또는 금융업과 밀접한 관련이 있는 종속기업을 지배·경영관리, 종속기업에 대한 자금지원 등을 주요 사업목적으로 2011년 3월 15일에 주식회사 부산은행, 주식회사 BNK투자증권, BNK캐피탈주식회사 및 BNK신용정보주식회사와의 주식이전의 방법을 통하여 금융지주회사법에 따라 설립되었습니다. 또한, 2011년도 중에 100% 지분을 출자하여 설립한 주식회사 BNK시스템 및 주식회사 BNK저축은행을 자회사로 편입하였고, 2014년 10월에 주식회사 경남은행의 지분 56.97% 취득하여 지배력을 획득하였으며, 2015년 6월 4일에 주식의 포괄적 교환을 통해 주식회사 경남은행의 지분을 전량 취득 하였습니다. 그리고 회사는 2015년 7월 지분취득과 유상증자를 통해 BNK자산운용의 지분 51.01%를 취득하고 자회사로 편입하였습니다. 회사의 본점은 부산광역시 남구 문현금융로 30 에 소재하고 있으며, 보고기간 종료일 현재 자본금은 1,279,676백만원입니다.



2. 재무제표 작성기준 및 중요한 회계정책

(1) 재무제표 작성기준

회사는 한국채택국제회계기준을 적용하여 재무제표를 작성하고 있으며, 동 재무제표는 기업회계기준서 제1027호 '별도재무제표'에 따른 별도재무제표로서 지배기업 또는 피투자자에 대하여 공동지배력이나 유의적인 영향력이 있는 투자자가 투자자산을 원가법 또는 기업회계기준서 제1039호 '금융상품'에 따른 회계처리로 표시한 재무제표입니다.

재무상태표의 계정과목은 유동자산(부채)/비유동자산(부채)가 아닌 금융회사의 일반적인 성격에 따라 상대적으로 유동성이 높은 순서대로 배열함을 원칙으로 하고, 업무의 특성과 중요도 등을 감안하여 배열하였습니다.

재무제표는 매 보고기간 말에 재평가금액이나 공정가치로 측정되는 특정 비유동자산과 금융자산을 제외하고는 역사적 원가주의를 기준으로 작성되었습니다. 역사적원가는 일반적으로 자산을 취득하기 위하여 지급한 대가의 공정가치로 측정하고 있습니다.

1) 당기에 새로 도입된 기준서 및 해석서와 그로 인한 회계정책의 변경내용은 다음과 같습니다.

- 기업회계기준서 제1019호 종업원급여(개정)

근무연수의 경과와 무관한 기여금을 근무기간에 배분하지 않고 근무용역이 제공되는 기간에 근무원가에서 차감하는 것을 허용하는 것을 주요 내용으로 하고 있으며, 동 개정사항이 회사의 재무제표에 미치는 중요한 영향은 없습니다.

- 한국채택국제회계기준 연차개선 2010-2012 cycle

기업회계기준서 제1102호 '주식기준보상'과 관련하여 '가득조건'과 '시장조건'의 정의를 개정하고 '성과조건'과 '용역제공조건'의 정의를 추가하는 개정사항, 기업회계기준서 제1103호 '사업결합'에서 규정하는 조건부대가의 분류 및 측정에 대한 개정사항, 기업회계기준서 제1108호 '영업부문'에서 규정하는 부문자산을 최고영업의사 결정자에게 정기적으로 제공되는 경우에만 보고부문의 총자산에서 기업전체의 자산으로의 조정을 공시하도록 하는 개정사항 등을 주요내용으로 하고 있으며, 동 개정사항이 회사의 재무제표에 미치는 중요한 영향은 없습니다.

2) 재무제표 발행승인일 현재 제정·공표되었으나, 아직 시행일이 도래하지 아니하였으며 회사가 조기 적용하지 아니한 한국채택국제회계기준의 내역은 다음과 같습니다.

- 기업회계기준서 제1001호 재무제표 표시(개정)

동 개정사항은 중요성과 통합표시에 대한 내용을 명확하게 하며 재무제표에 중간합계를 추가로 표시하는 경우의 고려사항을 구체화하고 주식공시 순서 및 지분법적용 자산 관련 기타포괄손익 표시방법을 보충하는 것을 주요 내용으로 하고 있으며, 동 개정사항은 2016년 1월 1일 이후 개시하는 회계연도부터 적용될 예정입니다.

- 기업회계기준서 제1016호 유형자산(개정)

동 개정사항은 수익에 기초한 감가상각방법이 적절하지 않음을 명시하는 것을 주요 내용으로 하고 있으며, 2016년 1월 1일 이후 개시하는 회계연도부터 적용될 예정입니다.

- 기업회계기준서 제1027호 별도재무제표(개정)

동 개정사항은 별도재무제표에서 종속기업·관계기업·공동기업에 대한 투자의 회계처리에 원가법, 기업회계기준서 제1039호 '금융상품: 인식과측정'에 따른 방법 뿐만 아니라, 기업회계기준서 제1028호 '관계기업과 공동기업에 대한 투자'에 따른 지분법도 선택하여 적용할 수 있는 것을 주요내용으로 하고 있으며, 2016년 1월 1일 이후 개시하는 회계연도부터 적용될 예정입니다.

- 기업회계기준서 제1038호 무형자산(개정)

동 개정사항은 무형자산이 수익의 측정치로 표현되거나 소비와 무형자산의 경제적 효익 소비 간에 밀접한 상관관계가 있음을 제시할 수 있는 제한된 상황이 아니라면 수익에 기초한 상각방법은 반증할 수 없는 한 적절하지 않다고 간주하는 것을 주요 내용으로 하고 있습니다. 동 개정사항은 2016년 1월 1일 이후 개시하는 회계연도부터 적용될 예정입니다.

- 기업회계기준서 제1016호 유형자산 및 제1041호 농림어업(개정)

동 개정사항은 생산용 식물을 유형자산으로 처리해야 한다는 것을 주요 내용으로 하고 있으며, 2016년 1월 1일 이후 개시하는 회계연도부터 적용될 예정입니다.

- 기업회계기준서 제1110호 연결재무제표, 제1112호 타 기업에 대한 지분의 공시 및 제1028호 관계기업과 공동기업에 대한 투자(개정)

동 개정사항은 투자기업에 해당하는 관계기업 또는 공동기업에 대한 투자를 지분법으로 회계처리할 때, 그 관계기업이나 공동기업이 관계기업 등의 종속기업을 공정가치로 측정하여 당기손익으로 반영한 회계처리를 계속 유지하면서 지분법을 적용하는 것을 허용하는 것 등을 주요 내용으로 하고 있으며, 2016년 1월 1일 이후 개시하는 회계연도부터 적용될 예정입니다.

- 기업회계기준서 제1111호 공동약정(개정)

동 개정사항은 공동영업의 활동이 기업회계기준서 제 1103호 '사업결합'에서 정의하는 사업을 구성하고, 공동영업자가 해당 공동영업의 지분을 취득하거나 사업이 공동영업에 출자되어 공동영업이 설립되면서 해당 공동영업에 대한 지분을 취득하는 경우, 기업회계기준서 제1103호와 다른 기준서에서 규정하고 있는 사업결합 회계처리와 관련된 원칙을 적용하여 회계처리 할 것과 해당 기준서들이 요구하는 관련 정보를 공시하여야 하는 것을 주요 내용으로 하고 있으며, 동 개정사항은 2016년 1월 1일 이후 개시하는 회계연도부터 적용될 예정입니다.

- 기업회계기준서 제1109호 금융상품(제정)

동 기준서에는 금융자산의 관리를 위한 사업모형과 금융자산의 계약상 현금흐름 특성에 근거한 금융자산의 분류와 측정, 기대신용손실에 기초한 금융상품의 손상모형, 위험회피회계에 적절한 위험회피대상항목과 위험회피수단의 확대나 위험회피효과 평가방법의 변경 등을 그 주요특징으로 합니다. 동 기준서는 기업회계기준서 제1039호 '금융상품: 인식과측정'을 대체하며, 2018년 1월 1일 이후 개시하는 회계연도부터 적용될 예정입니다.

- 기업회계기준서 제1115호 고객과의 계약에서 생기는 수익(제정)

동 기준서는 기업이 약속한 재화나 용역을 고객에게 이전하는 것이 재화나 용역과 교환하여 얻게 되는 대가를 반영하는 금액으로 나타나도록 수익을 인식해야 한다는 것을 핵심원칙으로 하고 있습니다. 그리고 이러한 핵심원칙에 따라 수익을 인식하기 위해서는 다음의 5단계-1) 고객과의 계약 식별, 2) 수행의무 식별, 3) 거래가격 산정, 4) 거래가격을 계약 내 수행의무에 배분, 5) 수행의무를 이행할 때(또는 기간에 걸쳐 이행하는 대로) 수익인식-를 적용할 것을 요구하고 있습니다. 동 기준서는 기업회계기준서 제1011호 '건설계약', 제1018호 '수익', 기업회계기준해석서 제2113호 '고객충성제도', 제2115호 '부동산건설약정', 제2118호 '고객으로부터의 자산이전', 제2031호 '수익: 광고용역의 교환거래'를 대체하며, 2018년 1월 1일 이후 개시하는 회계연도부터 적용될 예정입니다.

- 한국채택국제회계기준 연차개선 2012-2014 cycle

기업회계기준서 제1105호 '매각예정비유동자산과 중단영업'과 관련하여 자산(또는 처분자산집단)이 매각예정에서 분배예정으로 또는 반대로 재분류될 때 이는 처분이나 분배 계획의 변경이 아니므로 계획의 변경으로 회계처리하지 않음을 명확히 하는 개정사항을 포함하여 기업회계기준서 제1107호 '금융상품: 공시', 기업회계기준서 제1019호 '종업원급여' 및 기업회계기준서 제1034호 '중간재무제표'에 대한 일부 개정사항이 존재합니다.

회사는 상기에 열거된 제·개정사항이 재무제표에 미치는 영향이 중요하지 않을 것으로 판단하고 있습니다.

(2) 사업결합

종속기업 및 사업의 취득은 취득법을 적용하여 회계처리하였습니다. 사업결합에 대한 대가는 피취득자에 대한 지배력을 대가로 이전하는 자산, 회사가 발행하였거나 부담하는 부채 및 발행한 지분의 취득일의 공정가치의 합계로 산정하고 있으며, 취득관련원가는 발생시점에 당기손익으로 인식하고 있습니다.

식별가능한 취득자산, 인수부채 및 우발부채는 다음을 제외하고는 취득일에 공정가치로 인식하고 있습니다.

- 이연법인세자산 또는 부채 및 종업원급여약정과 관련된 자산 또는 부채는 각각 기업회계기준서 제1012호 '법인세'와 기업회계기준서 제1019호 '종업원급여'에 따라 인식 및 측정
- 회사가 피취득자의 주식기준보상을 자신의 주식기준보상으로 대체하면서 발생한 부채나 지분상품은 기업회계기준서 제1102호 '주식기준보상'에 따라 측정
- 매각예정자산으로 분류된 비유동자산(또는 처분자산집단)은 기업회계기준서 제1105호 '매각예정비유동자산과 중단영업'에 따라 측정

영업권은 이전대가, 피취득자에 대한 비지배지분의 금액, 회사가 이전에 보유하고 있던 피취득자에 대한 지분의 공정가치의 합계금액이 취득일 현재 식별가능한 취득 자산과 인수 부채의 공정가치순액을 초과하는 금액으로 측정하고 있습니다.

취득일에 식별가능한 취득 자산과 인수 부채의 공정가치순액이 이전대가, 피취득자에 대한 비지배지분의 금액, 회사가 이전에 보유하고 있던 피취득자에 대한 지분의 공정가치의 합계금액을 초과하는 금액이 재검토 후에도 존재하는 경우에, 그 초과금액은 즉시 염가매수차익으로 당기손익에 반영하고 있습니다.

취득일에 피취득자에 대한 비지배지분의 요소가 현재의 지분이며 청산시에 보유자에게 기업 순자산의 비례적 몫에 대하여 권리를 부여하고 있는 경우에는 이러한 비지배지분은 취득일에 1) 공정가치나 2) 피취득자의 식별가능한 순자산에 대하여 인식한 금액 중 현재의 지분상품의 비례적 몫 중 하나의 방법으로 측정할 수 있습니다. 이러한 측정기준의 선택은 각 취득거래별로 이루어집니다. 그 밖의 모든 비지배지분 요소는 한국채택국제회계기준에서 측정기준을 달리 요구하는 경우가 아니라면 취득일의 공정가치로 측정합니다.

사업결합으로 인한 회사의 이전대가에는 조건부 대가 약정으로 인한 자산과 부채를 포함하고 있으며 조건부 대가는 취득일의 공정가치로 측정하고 사업결합으로 인한 이전대가의 일부로 포함되어 있습니다. 취득일 이후 공정가치의 변동액은 측정기간 조정사항의 조건을 충족하는 경우 소급하여 조정하고 해당 영업권에서 조정하고 있습니다. 측정기간 조정사항이란 '조정기간'(취득일로부터 1년을 초과할 수 없음)동안 취득일 현재 존재하던 사실과 상황에 대한 추가적 정보를 획득하여 발생하는 조정사항을 말합니다.

측정기간 조정사항의 조건을 충족하지 않는 조건부 대가의 공정가치 변동액은 조건부 대가의 분류에 따라 회계처리하고 있습니다. 자본으로 분류된 조건부 대가는 이후 보고일에 재측정하지 않고 결제되는 경우 자본으로 회계처리하고 있습니다. 자산이나 부채로 분류된 조건부 대가는 기업회계기준 제1039호 '금융상품: 인식과 측정'이나 기업회계기준 제1037호 '충당부채, 우발부채 및 우발자산'에 따라 이후 보고일에 재측정하고 적절한 경우 차손익이 있다면 당기손익으로 인식하고 있습니다.

단계적으로 이루어지는 사업결합에서, 회사는 이전에 보유하고 있던 피취득자에 대한 지분을 취득일(즉, 회사가 지배력을 획득한 날)의 공정가치로 재측정하고 그 결과 차손익이 있다면 당기손익으로 인식하고 있습니다. 취득일 이전에 피취득자에 대한 지분의 가치변동을 기타포괄손익으로 인식한 금액은 이전에 보유한 지분을 직접 처분하는 경우와 동일하게 당기손익으로 재분류하고 있습니다.

동일 당사자가 모든 결합참여기업 또는 사업을 사업결합 전후에 걸쳐 궁극적으로 지배하고 그 지배력이 일시적이지 않은 동일지배하의 사업결합은 지배주주의 관점에서 법률적 실체의 변경만 가져올 뿐 경제적 실체의 변동이 발생하지 않은 거래로 보아 취득일의 피취득자의 자산과 부채를 최상위지배기업의 재무제표상 계상되어 있는 피취득기업의 장부금액으로 인식하고 이전대가와와의 차이를 자본에 반영하고 있습니다.

(3) 별도재무제표에서의 종속기업에 대한 투자

회사의 재무제표는 한국채택국제회계기준 제1027호에 따른 별도재무제표입니다. 회사는 종속기업에 대한 투자자산에 대해서 한국채택국제회계기준 제1027호에 따른 원가법을 선택하여 회계처리하였습니다. 한편, 종속기업으로부터 수취하는 배당금은 배당을 받을 권리가 확정되는 시점에 당기손익으로 인식하고 있습니다.

(4) 외화환산

회사는 재무제표에 포함되는 항목들을 각 영업활동이 이루어지는 주된 경제환경의 통화(기능통화)로 표시하고 있습니다. 재무제표 작성을 위해 회사의 경영성과와 재무상태는 회사의 기능통화이면서 재무제표 작성을 위한 표시통화인 '원화'로 표시하고 있습니다.

회사의 재무제표 작성에 있어서 기능통화 외의 통화(외화)로 이루어진 거래는 거래일의 환율을 적용하여 기록하고 있습니다. 매 보고기간 종료일에 화폐성 외화항목은 보고기간 종료일의 환율로 재환산하고 있습니다. 공정가치로 측정하는 비화폐성 외화항목은 공정가치가 결정된 날의 환율로 재환산하고, 역사적원가로 측정하는 비화폐성항목은 재환산하지 않습니다.

화폐성 항목의 외환차이는 다음을 제외하고는 발생하는 기간의 당기손익으로 인식하고 있습니다.

- 미래 생산에 사용하기 위하여 건설중인 자산과 관련되고, 외화차입금에 대한 이자비용조정으로 간주되는 자산의 원가에 포함되는 외환차이
- 특정 외화위험을 회피하기 위한 거래에서 발생하는 외환차이
- 해외사업장과 관련하여 예측할 수 있는 미래에 결제할 계획도 없고 결제될 가능성도 없는 채권이나 채무로서 해외사업장순투자자의 일부를 구성하는 화폐성항목에서 발생하는 외환차이. 이러한 외환차이는 기타포괄손익으로 인식하고 순투자자의 전부나 일부 처분시점에서 자본에서 당기손익으로 재분류하고 있습니다.

재무제표를 작성하기 위하여 해외사업장의 자산과 부채는 보고기간말의 환율을 사용하여 '원'으로 표시하고 있습니다. 만약 환율이 당해 기간 동안 중요하게 변동하여 거래일의 환율을 사용하여야 하는 상황이 아니라면, 손익항목은 당해 기간의 평균환율로 환산하고 있으며, 이로 인하여 발생한 외환차이를 기타포괄손익으로 인식하고 자본에 누계하고 있습니다.

(5) 현금 및 현금성자산

회사는 보유현금과 요구불예금, 유동성이 매우 높고 확정된 금액의 현금으로 전환이 용이하고 가치변동의 위험이 경미한 단기 투자자산을 현금및현금성자산으로 분류하고 있습니다.

(6) 금융자산

금융자산은 회사가 계약의 당사자가 되는 때에 인식하고 있습니다. 금융자산은 최초 인식시 공정가치로 측정하고 있습니다. 금융자산의 취득과 직접 관련되는 거래원가는 최초 인식시 금융자산의 공정가치에 차감하거나 부가하고 있습니다. 다만 당기손익인식금융자산의 취득과 직접 관련되는 거래원가는 발생 즉시 당기손익으로 인식하고 있습니다.

금융자산의 정형화된 매입 또는 매도는 모두 매매일에 인식하거나 제거하고 있습니다. 금융자산의 정형화된 매입 또는 매도는 관련 시장의 규정이나 관행에 의하여 일반적으로 설정된 기간 내에 금융상품을 인도하는 계약조건에 따라 금융자산을 매입하거나 매도하는 계약입니다.

금융자산은 당기손익인식금융자산, 만기보유금융자산, 매도가능금융자산, 대여금 및 수취채권으로 분류하고 있습니다. 이러한 분류는 금융자산의 성격과 보유목적에 따라 최초 인식시점에 결정하고 있습니다.

1) 유효이자율법

유효이자율법은 채무상품의 상각후원가를 계산하고 관련 기간에 걸쳐 이자수익을 배분하는 방법입니다. 유효이자율은 금융자산의 기대존속기간이나 (적절하다면) 그보다 짧은 기간에 걸쳐, 지급하거나 수취하는 수수료와 포인트(유효이자율의 주요 구성요소임), 거래원가 및 기타 할증액 또는 할인액을 포함하여 예상되는 미래현금수취액의 현재가치를 최초 인식시 순장부금액과 정확히 일치시키는 이자율입니다.

채무상품에 대한 이자수익은 채무상품이 당기손익인식금융자산으로 분류된 경우를 제외하고는 유효이자율법으로 인식하고 있습니다.

2) 당기손익인식금융자산

당기손익인식금융자산은 단기매매금융자산과 최초 인식시 당기손익금융자산으로 지정한 금융자산을 포함하고 있습니다. 단기간 내 매각을 목적으로 취득한 금융자산은 단기매매금융자산으로 분류하고 있으며 주계약과 분리하여 회계처리하는 내재파생상품을 포함한 모든 파생상품은 해당 파생상품이 유효한 위험회피수단으로 지정되지 않는 한 단기매매금융자산으로 분류하고 있습니다. 당기손익인식금융자산은 공정가치로 측정하며 평가손익은 당기손익으로 인식하고 있습니다.

다음의 경우 금융자산을 단기매매금융자산으로 분류하고 있습니다.

- 단기간 내 매도할 목적으로 취득한 경우
- 최초 인식시점에, 회사가 공동으로 관리하고 단기적 이익획득을 목적으로 최근 실제 운용하고 있는 특정 금융상품 포트폴리오의 일부인 경우
- 위험회피수단으로 지정되고 위험회피에 효과적인 파생상품이 아닌 파생상품

다음의 경우에 단기매매금융자산이 아닌 금융자산은 최초 인식시점에 당기손익인식 금융자산으로 지정할 수 있습니다.

- 당기손익인식항목으로 지정함으로써, 지정되지 않았더라면 발생하였을 인식과 측정상의 불일치를 제거하거나 상당히 감소시킬 수 있는 경우
- 금융자산이 회사의 문서화된 위험관리나 투자전략에 따라 금융상품집합(금융자산, 금융부채 또는 금융자산과 금융부채의 조합으로 구성된 집합)의 일부를 구성하고, 공정가치 기준으로 관리하고 그 성과를 평가하며, 그 정보를 내부적으로 제공하는 경우
- 금융자산에 하나 또는 그 이상의 내재파생상품을 포함하고 있고, 기업회계기준서 제1039호 '금융상품: 인식과 측정'에 따라 합성계약 전체를 당기손익인식금융자산으로 지정할 수 있는 경우

당기손익인식금융자산은 공정가치로 측정하며 재측정으로 인해 발생하는 평가손익을 당기손익으로 인식하고 있습니다. 당기손익으로 인식된 평가손익에는 금융자산으로부터 획득한 배당금과 이자수익이 포함되어 있으며, 포괄손익계산서상 '기타영업외손익' 항목으로 계상하고 있습니다.

3) 만기보유금융자산

지급금액이 확정되었거나 결정가능하고, 만기가 고정되었고 회사가 만기까지 보유할 적극적인 의도와 능력이 있는 비파생금융자산은 만기보유금융자산으로 분류하고 있습니다. 만기보유금융자산은 유효이자율을 사용하여 측정된 상각후원가에서 손상차손누계액을 차감한 금액으로 표시하고 있으며, 이자수익은 유효이자율법을 사용하여 인식하고 있습니다.

4) 매도가능금융자산

매도가능금융자산은 최초 인식시 매도가능금융자산으로 지정되거나 당기손익인식 금융자산, 만기보유금융자산 또는 대여금 및 수취채권으로 분류되지 않는 비파생금융자산입니다.

매도가능금융자산은 후속적으로 매 보고기간 말의 공정가치로 측정하고 있습니다. 당기손익으로 인식하는 화폐성 매도가능금융자산의 외환손익(아래 참고)과 유효이자율법을 사용하여 계산한 이자수익을 제외한 매도가능금융자산의 장부금액 변동은 기타포괄손익으로 인식하고 자본(매도가능금융자산평가손익)에 누계하고 있습니다. 매도가능금융자산이 처분되거나 손상되는 때에 기타포괄손익으로 인식된 누적평가손익은 당기손익으로 재분류하고 있습니다.

매도가능지분상품의 배당금은 회사가 배당금을 수취할 권리가 확정되는 시점에 당기손익으로 인식하고 있습니다.

외화로 표시된 화폐성 매도가능금융자산의 공정가치는 해당 외화로 측정하며 보고기간 말 현재의 환율로 환산하고 있습니다. 당기손익으로 인식한 외환손익은 화폐성자산의 상각후원가에 기초하여 결정하며, 기타 외환손익은 기타포괄손익으로 인식하고 있습니다.

활성시장에서 가격이 공시되지 않으며, 공정가치를 신뢰성 있게 측정할 수 없는 매도가능지분상품과, 공시가격이 없는 이러한 지분상품과 연계되어 있으며 그 지분상품의 인도로 결제되어야 하는 파생상품은 매 보고기간 말에 취득원가에서 식별된 손상차손을 차감한 금액으로 측정하고 있습니다.

5) 대여금 및 수취채권

활성시장에서 가격이 공시되지 않으며, 지급금액이 확정되었거나 결정가능한 비파생 금융자산은 원칙적으로 '대여금 및 수취채권'으로 분류하고 있습니다. 대여금 및 수취채권은 유효이자율법을 사용하여 계산된 상각후원가에서 손상차손누계액을 차감하여 측정하고 있습니다. 이자수익은 할인효과가 중요하지 않은 단기수취채권을 제외하고는 유효이자율법을 사용하여 인식하고 있습니다.

6) 인식과 측정

가. 최초 인식

금융상품(금융자산과 금융부채)은 회사가 금융상품의 계약당사자가 되는 때에 재무상태표에 인식하고 있습니다. 또한, 정형화된 매입이나 매도거래(즉, 관련 시장의 규정이나 관행에 의하여 일반적으로 설정된 기간 내에 당해 금융상품을 인도하는 계약 조건에 따라 금융자산을 매입하거나 매도하는 경우)의 경우에는 매매일에 인식하고 있습니다.

금융자산과 금융부채는 최초 인식시점에 공정가치로 측정하며 다만, 당기손익인식금융자산(당기손익인식금융부채)이 아닌 경우 금융자산(금융부채)의 취득(발행)과 직접 관련되는 거래원가는 최초 인식시점에 공정가치에 가산(차감)하고 있습니다. 공정가치란 합리적인 판단력과 거래의사가 있는 독립된 당사자 사이의 거래에서 자산이 교환되거나 부채가 결제될 수 있는 금액으로 정의되며, 최초 인식시 금융상품의 공정가치는 일반적으로 거래가격(제공하거나 수취한 대가의 공정가치)으로 평가됩니다.

나. 후속측정

금융상품은 최초 인식시점의 분류기준에 따라 다음 중 하나의 측정기준에 따라 평가됩니다.

i) 상각후원가

상각후원가는 금융자산이나 금융부채 최초인식시점의 측정금액에서 다음 사항의 조정을 통해서 산출합니다.

- 상환된 원금을 차감
- 최초인식금액과 만기금액의 차액에 유효이자율법을 적용하여 계산된 상각누계액을 가산 또는 차감
- 손상차손이나 대손상각 인식(직접 차감하거나 총당금을 설정)금액을 차감

ii) 공정가치

회사는 이용가능하다면 공정가치의 최선의 추정치로 활성시장에서 공시되는 가격을 이용하며, 이는 금융상품의 상장시장가격이나 활성시장에서 거래된 금융상품에 대한 매매중개기관의 공시가격(dealer price quotations)에 기초합니다. 거래소, 판매자, 중개인, 산업집단, 평가기관 또는 감독기구를 통해 공시가격이 용이하고 정기적으로 이용가능하며, 그러한 가격이 독립된 당사자 사이에서 정기적으로 발생한 실제시장 거래를 나타낸다면, 그 금융상품은 활성시장에서 가격이 공시되고 있는 것으로 판단합니다.

만약, 금융상품에 대한 활성시장이 없다면 공정가치는 평가기법을 사용하여 결정하거나, 독립적인 외부전문평가기관의 평가결과를 이용합니다. 평가기법은 합리적인 판단력과 거래의사가 있는 독립된 당사자 사이의 최근 거래를 사용하는 방법, 실질적으로 동일한 다른 금융상품의 현행공정가치를 이용할 수 있다면 이를 참조하는 방법, 현금흐름할인방법과 옵션가격결정모형을 포함합니다.

7) 금융자산의 손상

당기손익인식금융자산을 제외한 나머지 금융자산은 매 보고기간 말에 손상에 대한 징후를 평가합니다. 최초 인식 후에 하나 이상의 사건이 발생한 결과, 금융자산의 추정미래현금흐름에 영향을 미쳤다는 객관적인 증거가 있는 경우 당해 금융자산은 손상된 것으로 간주합니다.

매도가능금융자산으로 분류된 지분상품에 대하여는, 동 지분상품의 공정가치가 원가 이하로 중요하게 하락하거나 지속적으로 하락하는 경우 손상이 발생하였다는 객관적인 증거로 간주하고 있습니다.

그 밖의 모든 금융자산에 대하여, 다음 중 하나에 해당하는 경우에 손상의 객관적인 증거로 간주하고 있습니다.

- 발행자 또는 거래상대방이 중요한 재무적 어려움에 처하는 경우
- 이자지급이나 원금상환의 불이행이나 연체
- 차입자가 파산하거나 재무구조조정이 있을 가능성이 높아지는 경우
- 재무적 어려움으로 당해 금융자산에 대한 활성시장이 소멸되는 경우

매출채권과 같은 특정 분류의 금융자산의 경우, 개별적으로 손상되지 않았다고 평가된 자산은 추가로 집합적으로 손상여부를 검토하고 있습니다. 수취채권 포트폴리오가 손상되었다는 객관적인 증거에는 수취채권의 채무불이행과 관련이 있는 국가 또는 지역의 경제상황에 있어서 주목할 만한 변화뿐만 아니라 대금회수에 관한 회사의 과거 경험, 평균신용공여기간을 초과하는 연체 횟수의 증가도 포함하고 있습니다.

상각후원가로 측정되는 금융자산의 경우, 당해 자산의 장부금액과 최초 유효이자율로 할인한 추정미래현금흐름의 현재가치와의 차이를 손상차손으로 인식하고 있습니다.

원가로 측정되는 금융자산의 경우에는 당해 자산의 장부금액과 유사한 금융자산의 현행 시장수익률로 할인한 추정미래현금흐름의 현재가치와의 차이를 손상차손으로 인식하고 있습니다. 이러한 손상차손은 후속 기간에 환입하지 않습니다.

대여금및수취채권의 범주로 분류되는 금융자산이 손상되었다고 판단하는 경우 대손충당금을 사용하여 장부금액을 감소시키고 있으며, 회수가 불가능하다고 판단하는 경우 관련 채권과 대손충당금을 감소시키는 방식으로 제각하고 있습니다. 과거 제각하였던 금액이 후속적으로 회수된 경우 당기손익으로 회계처리를 하고 있습니다. 또한 대손충당금의 장부금액 변동은 당기손익으로 인식하고 있습니다.

매도가능금융자산이 손상되었다고 판단될 때, 과거에 기타포괄손익으로 인식한 누적 평가손익은 당기손익으로 재분류하고 있습니다.

상각후원가로 측정하는 금융자산은 후속기간에 손상차손금액이 감소하고 그 감소가 손상을 인식한 후에 발생한 사건과 객관적으로 관련 있는 경우, 과거에 인식하였던 손상차손은 손상차손을 환입하는 시점의 금융자산의 장부금액이 손상차손을 인식하지 않았더라면 계상되었을 상각후원가를 초과하지 않는 범위내에서 환입하고 있습니다.

매도가능지분상품에 대해서는 과거에 당기손익으로 인식한 손상차손은 당기손익으로 환입하지 않습니다. 손상차손을 인식한 후의 공정가치의 증가분은 기타포괄손익으로 인식하고 있습니다. 매도가능채무상품에 대해서는 후속기간에 공정가치의 증가가 손상차손을 인식한 후에 발생한 사건과 객관적으로 관련 있는 경우 손상차손을 당기손익으로 환입하고 있습니다.

8) 금융자산의 제거

금융자산의 현금흐름에 대한 계약상 권리가 소멸하거나, 금융자산을 양도하고 금융자산의 소유에 따른 위험과 보상의 대부분을 다른 기업에게 이전할 때 금융자산을 제거하고 있습니다. 만약 금융자산의 소유에 따른 위험과 보상의 대부분을 이전하지도 않고 보유하지도 않으며, 양도한 금융자산을 계속하여 통제하고 있다면, 회사는 당해 금융자산에 대하여 지속적으로 관여하는 정도까지 계속하여 인식하고 있습니다. 만약 양도한 금융자산의 소유에 따른 위험과 보상의 대부분을 보유하고 있다면, 회사는 당해 금융자산을 계속 인식하고 수취한 대가는 담보 차입으로 인식하고 있습니다.

금융자산 전체를 제거하는 경우, 수취한 대가와 기타포괄손익으로 인식한 누적손익의 합계액과 당해 자산의 장부금액과의 차이는 당기손익으로 인식하고 있습니다.

금융자산의 전체가 제거되는 경우가 아닌 경우에는(예를 들어 회사가 양도자산의 일부를 재매입할 수 있는 옵션을 보유하거나, 잔여지분을 보유하고 있고 이러한 잔여지분의 보유가 소유에 따른 위험과 보상을 대부분 보유한 것으로 볼 수 없고 당해 자산을 통제하고 있는 경우), 회사는 당해 금융자산의 기존 장부금액을 양도일 현재 각 부분의 상대적 공정가치를 기준으로 지속적 관여에 따라 계속 인식되는 부분과 더 이상 인식되지 않는 부분으로 배분하고 있습니다. 제거되는 부분에 대하여 수취한 대가와 제거되는 부분에 배분된 기타포괄손익으로 인식된 누적손익의 합계액과 더 이상 인식되지 않는 부분에 배분된 장부금액과의 차이는 당기손익으로 인식하고 있습니다. 기타포괄손익으로 인식된 누적손익은 각 부분의 상대적 공정가치를 기준으로 계속 인식되는 부분과 더 이상 인식되지 않는 부분으로 배분하고 있습니다.

(7) 금융부채와 지분상품

1) 부채 · 자본 분류

채무상품과 지분상품은 계약의 실질 및 금융부채와 지분상품의 정의에 따라 금융부채 또는 자본으로 분류하고 있습니다.

2) 지분상품

지분상품은 기업의 자산에서 모든 부채를 차감한 후의 잔여지분을 나타내는 모든 계약입니다. 회사가 발행한 지분상품은 발행금액에서 직접발행원가를 차감한 순액으로 인식하고 있습니다.

자가지분상품을 재취득하는 경우, 이러한 지분상품은 자본에서 직접 차감하고 있습니다. 자가지분상품을 매입 또는 매도하거나 발행 또는 소각하는 경우의 손익은 당기손익으로 인식하지 않습니다.

3) 복합금융상품

회사는 발행한 복합금융상품(전환사채)을 계약의 실질 및 금융부채와 지분상품의 정의에 따라 금융부채와 자본으로 각각 분류하고 있습니다. 확정수량의 자가지분상품에 대하여 확정금액의 현금 등 금융자산의 교환을 통해 결제될 전환권옵션은 지분상품입니다.

부채요소의 공정가치는 발행일 현재 조건이 유사한 일반사채에 적용하는 시장이자율을 이용하여 추정하고 있습니다. 이 금액은 전환으로 인하여 소멸될 때까지 또는 금융상품의 만기까지 유효이자율법을 적용한 상각후원가 기준으로 부채로 기록하고 있습니다.

자본요소는 전체 복합금융상품의 공정가치에서 부채요소를 차감한 금액으로 결정되며, 법인세효과를 차감한 금액으로 자본항목으로 인식되고 후속적으로 재측정되지 않습니다. 또한 자본으로 분류된 전환권옵션(전환권대가)은 전환권옵션이 행사될 때까지 자본에 남아있으며, 전환권옵션이 행사되는 경우 자본으로 인식한 금액은 주식발행초과금으로 대체하고 있습니다. 전환사채가 지분상품으로 전환되거나 전환권이 소멸되는 때에 당기손익으로 인식될 손익은 없습니다.

전환사채의 발행과 관련된 거래원가는 배분된 총 발행금액에 비례하여 부채요소와 자본요소에 배분하고 있습니다. 자본요소와 관련된 거래원가는 자본에서 직접 인식하고, 부채요소와 관련된 거래원가는 부채요소의 장부금액에 포함하여 전환사채의 존속기간 동안 유효이자율법에 따라 상각하고 있습니다.

4) 금융부채

금융부채는 회사가 계약의 당사자가 되는 때에 인식하고 있습니다. 금융부채는 최초 인식시 공정가치로 측정하고 있습니다. 금융부채의 발행과 직접 관련되는 거래원가는 최초 인식시 금융부채의 공정가치에서 차감하고 있습니다. 다만 당기손익인식금융부채의 발행과 직접 관련되는 거래원가는 발생 즉시 당기손익으로 인식하고 있습니다.

금융부채는 '당기손익인식금융부채' 또는 '기타부채'로 분류하고 있습니다.

5) 당기손익인식금융부채

금융부채는 기업회계기준서 제1103호 '사업결합' 이 적용되는 사업결합에서 취득자의 조건부대がい거나 단기매매항목이거나 최초 인식시 당기손익인식금융부채로 지정할 경우 당기손익인식금융부채로 분류하고 있습니다.

다음의 경우 금융부채를 단기매매금융부채로 분류하고 있습니다.

- 주로 단기간 내에 재매입할 목적으로 부담한 경우
- 최초 인식시점에, 회사가 공동으로 관리하고 단기적 이익획득을 목적으로 최근 실제 운용하고 있는 특정 금융상품 포트폴리오의 일부인 경우, 회사가 공동으로 관리하는 특정 금융상품 포트폴리오의 일부
- 위험회피수단으로 지정되고 위험회피에 효과적인 파생상품이 아닌 파생상품

다음의 경우 단기매매항목이 아니거나 또는 사업결합의 일부로 취득자가 지급하는 조건부 대가가 아닌 금융부채는 최초 인식시점에 당기손익인식금융부채로 지정할 수 있습니다.

- 당기손익인식항목으로 지정함으로써, 지정하지 않았더라면 발생할 수 있는 측정이나 인식상의 불일치를 제거하거나 상당히 감소시킬 수 있는 경우
- 금융부채가 회사의 문서화된 위험관리나 투자전략에 따라 금융상품집합(금융자산, 금융부채 또는 금융자산과 금융부채의 조합으로 구성된 집합)의 일부를 구성하고, 공정가치 기준으로 관리하고 그 성과를 평가하며, 그 정보를 내부적으로 제공하는 경우
- 금융부채가 하나 이상의 내재파생상품을 포함하는 계약의 일부를 구성하고 기업회계기준서 제1039호 '금융상품: 인식과 측정'에 따라 합성계약 전체(자산 또는 부채)를 당기손익인식부채로 지정할 수 있는 경우

당기손익인식금융부채는 공정가치로 측정하며 재측정으로 인해 발생하는 평가손익은 당기손익으로 인식하여 포괄손익계산서상 '기타영업외손익' 항목에 포함하고 있습니다. 그리고 당기손익으로 인식된 동 평가손익에는 당기손익인식금융부채와 관련하여 지급된 이자비용이 포함되어 있습니다.

6) 기타금융부채

기타금융부채는 유효이자율법을 사용하여 측정된 상각후원가로 후속측정되며, 이자비용은 유효이자율법을 사용하여 인식하고 있습니다.

유효이자율법은 금융부채의 상각후원가를 계산하고 관련 기간에 걸쳐 이자비용을 배분하는 방법입니다. 유효이자율은 금융부채의 기대존속기간이나 (적절하다면) 더 짧은 기간에 지급하거나 수취하는 수수료와 포인트(유효이자율의 주요 구성요소임), 거래원가 및 기타 할증액 또는 할인액을 포함하여 예상되는 미래현금지급액의 현재가치를 최초 인식시 순장부금액과 정확히 일치시키는 이자율입니다.

7) 금융보증부채

금융보증계약은 채무상품의 최초 계약조건이나 변경된 계약조건에 따라 지급기일에 특정 채무자가 지급하지 못하여 보유자가 입은 손실을 보상하기 위해 발행자가 특정 금액을 지급하여야 하는 계약입니다.

금융보증부채는 공정가치로 최초 측정하며, 당기손익인식항목으로 지정되지 않았다면 다음 중 큰 금액으로 후속측정하여야 합니다.

- (가) 기업회계기준서 제1037호 '충당부채, 우발부채 및 우발자산'에 따라 결정된 금액
- (나) 최초인식금액에서 기업회계기준서 제1018호 '수익'에 따라 인식한 상각누계액을 차감한 금액

8) 금융부채의 제거

회사는 회사의 의무가 이행, 취소 또는 만료된 경우에만 금융부채를 제거합니다. 지급한 대가와 제거되는 금융부채의 장부금액과의 차이는 당기손익으로 인식하고 있습니다.

(8) 유형자산

유형자산은 원가로 측정하고 있으며 **최초 인식 후에** 취득원가에서 감가상각누계액과 손상차손누계액을 차감한 금액을 장부금액으로 표시하고 있습니다. 유형자산의 원가는 당해 자산의 매입 또는 건설과 직접적으로 관련되어 발생한 지출로서 경영진이 의도하는 방식으로 자산을 가동하는데 필요한 장소와 상태에 이르게 하는 데 직접 관련되는 원가와 자산을 해체, 제거하거나 부지를 복구하는 데 소요될 것으로 최초에 추정되는 원가를 포함하고 있습니다.

후속원가는 자산으로부터 발생하는 미래경제적효익이 유입될 가능성이 높으며, 그 원가를 신뢰성 있게 측정할 수 있는 경우에 한하여 자산의 장부금액에 포함하거나 적절한 경우 별도의 자산으로 인식하고 있으며, 대체된 부분의 장부금액은 제거하고 있습니다. 한편 일상적인 수선·유지와 관련하여 발생하는 원가는 발생시점에 당기손익으로 인식하고 있습니다.

유형자산은 아래에 제시된 개별 자산별로 추정된 경제적 내용연수 동안 감가상각하고 있습니다.

구분	내용연수	상각방법
임차점포시설물	5년	정액법
업무용동산	5년	정액법

유형자산을 구성하는 일부의 원가가 당해 유형자산의 전체원가에 비교하여 중요하다면, 해당 유형자산을 감가상각할 때 그 부분은 별도로 구분하여 감가상각하고 있습니다.

유형자산의 감가상각방법, 잔존가치 및 내용연수는 매 보고기간말에 재검토하고 있으며, 이를 변경하는 것이 적절하다고 판단되는 경우 회계추정의 변경으로 회계처리하고 있습니다.

유형자산을 처분하거나 사용이나 처분을 통한 미래경제적효익이 기대되지 않을 때 해당 유형자산의 장부금액을 재무상태표에서 제거하고 있습니다. 유형자산의 제거로 인하여 발생하는 손익은 순매각금액과 장부금액의 차이로 결정하고 있으며, 해당 유형자산이 제거되는 시점에 당기손익으로 인식하고 있습니다.

(9) 무형자산

1) 개별취득하는 무형자산

내용연수가 유한한 개별 취득하는 무형자산은 취득원가에서 상각누계액과 손상차손누계액을 차감한 금액으로 인식하며, 추정내용연수에 걸쳐 정액법으로 상각비를 계상하고 있습니다. 무형자산의 내용연수 및 상각방법은 매 보고기간 종료일에 재검토하고 있으며, 이를 변경하는 것이 적절하다고 판단되는 경우 회계추정의 변경으로 회계처리하고 있습니다. 내용연수가 비한정인 개별 취득하는 무형자산은 취득원가에서 손상차손누계액을 차감한 금액으로 인식합니다.

구분	상각방법	내용연수
소프트웨어	정액법	5년

2) 내부적으로 창출한 무형자산 - 연구 및 개발원가

연구활동에 대한 지출은 발생한 기간에 비용으로 인식하고 있습니다.

개발활동(또는 내부프로젝트의 개발단계)과 관련된 지출은 해당 개발계획의 결과가 새로운 제품의 개발이나 실질적 기능 향상을 위한 것이며 회사가 그 개발계획의 기술적, 상업적 달성가능성이 높고 소요되는 자원을 신뢰성있게 측정가능한 경우에만 무형자산으로 인식하고 있습니다.

내부적으로 창출한 무형자산의 취득원가는 그 무형자산이 위에서 기술한 인식조건을 최초로 충족시킨 시점 이후에 발생한 지출의 합계이며, 내부적으로 창출한 무형자산으로 인식되지 않는 개발원가는 발생시점에 비용으로 인식하고 있습니다.

내부적으로 창출한 무형자산은 최초 인식 후에 취득원가에서 상각누계액과 손상차손누계액을 차감한 금액으로 표시하고 있습니다.

3) 사업결합으로 취득한 무형자산

사업결합으로 취득하고 영업권과 분리하여 인식한 무형자산의 취득원가는 취득일의 공정가치로 측정하고, 최초 인식 후에 사업결합으로 취득한 무형자산은 취득원가에서 상각누계액과 손상차손누계액을 차감한 금액으로 표시하고 있습니다.

4) 무형자산의 제거

무형자산을 처분하거나 사용이나 처분을 통한 미래경제적효익이 기대되지 않을 때 해당 무형자산의 장부금액을 재무상태표에서 제거하고 있습니다. 무형자산의 제거로 인하여 발생하는 손익은 순매각금액과 장부금액의 차이로 결정하고 있으며, 해당 무형자산이 제거되는 시점에 당기손익으로 인식하고 있습니다.



(10) 영업권을 제외한 유·무형자산의 손상

영업권을 제외한 유·무형자산은 자산손상을 시사하는 징후가 있는지를 매 보고기간 말마다 검토하고 있으며, 자산손상을 시사하는 징후가 있는 경우에는 손상차손금액을 결정하기 위하여 자산의 회수가능액을 추정하고 있습니다. 회사는 개별 자산별로 회수가능액을 추정하고 있으며, 개별 자산의 회수가능액을 추정할 수 없는 경우에는 그 자산이 속하는 현금창출단위의 회수가능액을 추정하고 있습니다. 공동자산은 합리적이고 일관된 배분기준에 따라 개별 현금창출단위에 배분하며, 개별 현금창출단위로 배분할 수 없는 경우에는 합리적이고 일관된 배분기준에 따라 배분될 수 있는 최소 현금창출단위집단에 배분하고 있습니다.

비한정내용연수를 가진 무형자산 또는 아직 사용할 수 없는 무형자산은 자산손상을 시사하는 징후와 관계없이 매년 손상검사를 실시하고 있습니다.

회수가능액은 개별 자산 또는 현금창출단위의 순공정가치와 사용가치 중 큰 금액으로 측정하며, 자산(또는 현금창출단위)의 회수가능액이 장부금액에 미달하는 경우에는 자산(또는 현금창출단위)의 장부금액을 회수가능액으로 감소시키고 감소된 금액은 당기손익으로 인식하고 있습니다.

과거기간에 인식한 손상차손을 환입하는 경우 개별 자산(또는 현금창출단위)의 장부금액은 수정된 회수가능액과 과거기간에 손상차손을 인식하지 않았다면 현재 기록되어 있을 장부금액 중 작은 금액으로 결정하고 있으며, 해당 손상차손환입은 즉시 당기손익으로 인식하고 있습니다.

회수가능액은 개별 자산별로, 또는 개별 자산의 회수가능액을 추정할 수 없다면 그 자산이 속하는 현금창출단위별로 회수가능액을 추정하고 있습니다. 현금창출단위란 다른 자산이나 자산집단에서의 현금유입과는 거의 독립적인 현금유입을 창출하는 식별가능한 최소자산집단을 의미합니다. 회수가능액은 사용가치와 순공정가치 중 큰 금액으로 하고 있습니다. 사용가치는 자산이나 현금창출단위에서 창출될 것으로 기대되는 미래현금흐름을 화폐의 시간가치 및 미래현금흐름을 추정할 때 조정되지 아니한 자산의 특유위험에 대한 현행 시장의 평가를 반영한 세전할인율로 할인하여 추정합니다.

자산이나 현금창출단위의 회수가능액이 장부금액에 미달하는 경우 자산의 장부금액을 감소시키며 이러한 장부금액의 감소는 손상차손으로 즉시 당기손익으로 인식하고 있습니다. 매 보고기간 말에 영업권을 제외한 자산에 대해 과거기간에 인식한 손상차손이 더 이상 존재하지 않거나 감소된 것을 시사하는 징후가 있는지를 검토하고 직전 손상차손의 인식시점 이후 회수가능액을 결정하는 데 사용된 추정치에 변화가 있는 경우에만 환입합니다. 손상차손환입으로 증가된 장부금액은 과거에 손상차손을 인식하기 전 장부금액의 감가상각 또는 상각 후 잔액을 초과할 수 없습니다.

(11) 매각예정비유동자산

회사는 비유동자산(또는 처분자산집단)의 장부금액이 계속 사용이 아닌 매각거래로 주로 회수될 것이라면 이를 매각예정자산으로 분류하고 있습니다. 이러한 조건은 비유동자산(또는 처분자산집단)이 현재의 상태에서 통상적이고 관습적인 거래조건만으로 즉시 매각가능하여야 하며 매각될 가능성이 매우 높을 때에만 충족된 것으로 간주됩니다. 경영진은 자산의 매각계획을 확약해야 하며 분류시점에서 1년 이내에 매각 완료요건이 충족될 것으로 예상되어야 합니다.

회사는 종속기업에 대한 지배력의 상실은 매각계획을 확약하는 경우, 매각 이후 회사가 종전 종속기업에 대한 비지배지분의 보유 여부에 관계없이 앞에서 언급한 조건을 충족한다면 해당 종속기업의 모든 자산과 부채를 매각예정으로 분류하고 있습니다.

회사가 관계기업 또는 공동기업에 대한 투자 전체 또는 일부의 매각계획을 확약하는 경우, 매각될 관계기업 또는 공동기업에 대한 투자 전체 또는 일부는 상기에서 언급된 매각예정분류기준을 충족하는 경우 매각예정으로 분류하며, 회사는 매각예정으로 분류된 부분과 관련된 관계기업 또는 공동기업에 대한 투자에 대하여 지분법 적용을 중단합니다. 한편 매각예정으로 분류되지 않는 관계기업 또는 공동기업에 대한 투자의 잔여 보유분에 대해서는 지분법을 계속 적용하며, 다만 매각으로 인하여 회사가 관계기업 또는 공동기업에 대한 유의적인 영향력이 상실되는 경우 매각시점에 지분법의 적용을 중단합니다.

관계기업 또는 공동기업에 대한 투자를 매각한 이후에도 회사의 관계기업 또는 공동기업 투자에 대한 잔여 보유분에 지분법을 계속 적용하는 경우가 아니라면, 회사는 관계기업 또는 공동기업에 대한 투자의 잔여 보유분을 기업회계기준서 제1039호 '금융상품: 인식과 측정'에 따라 회계처리합니다.

매각예정으로 분류된 비유동자산(또는 처분자산집단)은 장부금액과 순공정가치 중 낮은 금액으로 측정하고 있습니다.

비유동자산이 매각예정으로 분류되거나 매각예정으로 분류된 처분자산집단의 일부인 경우에는 그 자산은 상각하지 아니하고 있습니다.

자산의 순공정가치가 하락하면 손상차손을 즉시 당기손익으로 인식하고, 순공정가치가 증가하면 이익을 인식하고 있습니다. 이때, 이익으로 인식하는 금액은 한국채택국제회계기준 제1036호 '자산손상'에 따라 인식하였던 손상차손누계액을 한도로 하고 있습니다.

(12) 퇴직급여비용과 해고급여



확정급여형퇴직급여제도의 경우, 확정급여채무는 독립된 보험계리법인에 의해 예측단위적립방식을 이용하여 매 보고기간 말에 보험수리적 평가를 수행하여 계산하고 있습니다. 보험수리적손익과 사외적립자산의 수익(순확정급여부채(자산)의 순이자에 포함된 금액 제외) 및 자산인식상한효과의 변동으로 구성된 순확정급여부채의 재측정요소는 재측정요소가 발생한 기간에 기타포괄손익으로 인식하고, 재무상태표에 즉시 반영하고 있습니다. 포괄손익계산서에 인식한 재측정요소는 이익잉여금으로 즉시 인식하며, 후속기간에 당기손익으로 재분류되지 않습니다. 과거근무원가는 제도의 개정이 발생한 기간에 인식하고, 순이자에는 기초시점에 순확정급여부채(자산)에 대한 할인율을 적용하여 산출하고 있습니다. 확정급여원가의 구성요소는 근무원가(당기근무원가와 과거근무원가 및 정산으로 인한 손익)와 순이자비용(수익) 및 재측정요소로 구성되어 있습니다.

회사는 근무원가와 순이자비용(수익)은 당기손익으로 인식하고 있으며, 재측정요소는 기타포괄손익에 인식하고 있습니다. 제도의 축소로 인한 손익은 과거근무원가로 처리하고 있습니다.

채무제표상 확정급여채무는 확정급여제도의 실제 과소적립액과 초과적립액을 표시하고 있습니다. 이러한 계산으로 산출된 초과적립액은 제도로부터 환급받거나 제도에 대한 미래 기여금이 절감되는 방식으로 이용가능한 경제적효익의 현재가치를 가산한 금액을 한도로 자산으로 인식하고 있습니다.

해고급여에 대한 부채는 회사가 해고급여의 제안을 더 이상 철회할 수 없게 된 날 또는 회사가 해고급여의 지급을 수반하는 구조조정에 대한 원가를 인식한 날 중 이른날에 인식하고 있습니다.

종업원이나 제3자의 재량적 기여금은 제도에 대한 그러한 기여금이 납부될 때 근무원가를 감소시키고 있습니다. 제도의 공식적 규약에 종업원이나 제3자로부터의 기여금이 있을 것이라고 특정할 때, 회계처리는 다음과 같이 기여금이 근무용역에 연계되어 있는지 여부에 달려 있습니다.



만약 기여금이 근무용역에 연계되어 있지 않다면(예를 들어 사외적립자산의 손실이나 보험수리적손실에서 발생하는 과소적립액을 감소시키기 위한 기여금), 기여금은 순확정급여부채(자산)의 재측정에 영향을 미칩니다

만약 기여금이 근무용역에 연계되어 있다면 기여금은 근무원가를 감소시킵니다. 근무연수에 따라 결정되는 기여금액의 경우 회사는 총급여에 대해 기업회계기준서 제1019호 문단70에서 요구하는 배분방법에 따라 근무기간에 기여금을 배분합니다. 반면에 근무연수와 독립적인 기여금액의 경우 회사는 이러한 기여금을 관련 근무용역이 제공되는 해당기간의 근무원가의 감소로 인식합니다.

(13) 충당부채

충당부채는 과거의 사건으로 인한 현재의무(법적의무 또는 의제의무)로서, 당해 의무를 이행할 가능성이 높으며 그 의무의 이행에 소요될 금액을 신뢰성 있게 추정할 수 있을 경우에 인식하고 있습니다.

충당부채로 인식하는 금액은 관련된 사건과 상황에 대한 불가피한 위험과 불확실성을 고려하여 현재 의무의 이행에 소요되는 지출에 대한 각 보고기간말 현재 최선의 추정치입니다. 화폐의 시간가치 효과가 중요한 경우 충당부채는 의무를 이행하기 위하여 예상되는 지출액의 현재가치로 평가하고 있습니다. 할인율은 부채의 고유한 위험과 화폐의 시간가치에 대한 현행 시장의 평가를 반영한 세전 이자율입니다. 시간경과에 따른 충당부채의 증가는 발생시 금융원가로 당기손익에 인식하고 있습니다.

충당부채를 결제하기 위해 필요한 지출액의 일부 또는 전부를 제 3자가 변제할 것이 예상되는 경우 회사가 의무를 이행한다면 변제를 받을 것이 거의 확실하고 그 금액을 신뢰성있게 측정할 수 있는 경우에는 당해 변제금액을 자산으로 인식하고 있습니다.

매 보고기간말마다 충당부채의 잔액을 검토하고, 보고기간말 현재 최선의 추정치를 반영하여 조정하고 있습니다. 의무이행을 위하여 경제적효익이 내재된 자원이 유출될 가능성이 더이상 높지 아니한 경우에는 관련 충당부채를 환입하고 있습니다.

1) 손실부담계약

손실부담계약에 따른 현재의무를 충당부채로 인식, 측정하고 있습니다. 회사가 계약상의 의무이행에서 발생하는 회피 불가능한 원가가 당해 계약에 의하여 받을 것으로 기대되는 경제적효익을 초과하는 계약을 체결하고 있는 경우에 손실부담계약을 부담하고 있는 것으로 판단하고 있습니다.

2) 구조조정

회사가 구조조정에 대한 공식적이며 구체적인 계획을 수립하였으며, 구조조정 계획의 이행에 착수하거나 구조조정의 영향을 받을 당사자에게 구조조정의 주요 내용을 공표함으로써 구조조정의 영향을 받을 당사자가 회사가 구조조정을 이행할 것이라는 정당한 기대를 가지게 될 때에 구조조정충당부채를 인식하고 있습니다. 구조조정과 관련하여 직접 발생하는 지출에서 구조조정과 관련하여 필수적으로 발생하고 기업의 지속적인 활동과 관련 없는 지출만을 구조조정충당부채금액으로 측정하고 있습니다.

3) 사업결합으로 인수한 우발부채

사업결합으로 인수한 우발부채는 취득일의 공정가치로 측정하고 있습니다. 후속 보고기간말에 당해 우발부채는 기업회계기준서 제1037호 '충당부채, 우발부채 및 우발자산'에 따라 결정된 금액과 최초인식금액에서, 적절하다면 기업회계기준서 제1018호 '수익'에 따라 인식한 상각누계액을 차감한 금액 중 큰 금액으로 측정하고 있습니다.

(14) 수익 · 비용의 인식

회사는 수익금액을 신뢰성 있게 측정할 수 있고, 미래의 경제적 효익이 회사에 유입될 가능성이 높으며, 회사의 활동별 특정 요건을 충족하는 경우에 수익으로 인식하고 있습니다.

1) 이자수익 및 비용

이자수익과 이자비용은 유효이자율법을 적용하여 인식합니다. 유효이자율법은 금융자산이나 금융부채의 상각후원가를 계산하고 관련 기간에 걸쳐 이자수익이나 이자비용을 배분하는 방법입니다.



유효이자율은 금융상품의 기대존속기간에 예상되는 미래 현금 유출과 유입의 현재가치를 금융자산 또는 금융부채의 순장부금액과 일치시키는 이자율입니다. 유효이자율을 계산할 때에는 계약 당사자 사이에서 지급하거나 수취하는 수수료, 거래원가 및 기타의 할증액과 할인액 등을 반영합니다. 기대존속기간은 금융자산의 집합별로 과거의 계약상 만기 대비 실제 상환내역을 이용하여 실제 상환율을 산출하고 이를 계약상 만기에 적용하여 산출된 값으로 계약상 만기에 조기상환효과를 반영한 기간을 의미합니다.

금융자산이나 유사한 금융자산의 집합이 손상차손으로 감액되면, 그 후의 이자수익은 손상차손을 측정할 목적으로 미래현금흐름을 할인하는 데 사용한 이자율을 사용하여 인식합니다.

2) 수수료수익

일반적으로 수수료는 용역제공시점에 발생기준에 따라 인식합니다. 대출실행과 관련된 수입수수료의 경우 관련 직접 부대비용과 함께 이연하여 유효이자율법을 통해 인식합니다.

3) 배당금 수익

배당수익은 주주로서 배당을 받을 권리가 확정되는 시점에 인식합니다.

(15) 법인세비용

법인세비용은 당기법인세와 이연법인세로 구성되어 있습니다.

회사는 회사와 회사의 완전지배를 받는 국내 종속기업을 하나의 납세단위로 보아 소득금액을 통산하여 법인세를 신고·납부하는 연결납세방식을 적용하고 있습니다. 회사는 개별회사 및 연결집단의 미래 과세소득을 각각 감안하여 일시적차이의 실현가능성을 평가하고, 이연법인세자산(부채)의 변동액은 자본계정에 직접 가감되는 항목과 관련된 금액을 제외하고 법인세비용(수익)으로 인식하였습니다. 또한 회사가 연결모법인으로서 연결법인세의 신고 납부 의무가 없기에 따라 연결납세기준 미지급법인세 총액을 회사의 부채로 인식하고, 연결자법인인 각 종속기업으로부터 수취할 연결법인세 부담세액 개별귀속액을 미수금으로 계상하였습니다.

1) 당기법인세

당기 법인세부담액은 당기의 과세소득을 기초로 산정됩니다. 다른 과세기간에 가산되거나 차감될 손익항목 및 비과세항목이나 손금불인정항목 때문에 과세소득과 포괄손익계산서상 세전손익은 차이가 발생합니다. 회사의 당기법인세와 관련된 부채는 보고기간 말까지 제정되었거나 실질적으로 제정된 세율 및 세법에 근거하여 계산됩니다.

2) 이연법인세

이연법인세는 채무제표상 자산과 부채의 장부금액과 과세소득 산출시 사용되는 세무 기준액과의 차이인 일시적차이에 대하여 인식됩니다. 이연법인세부채는 일반적으로 모든 가산할 일시적 차이에 대하여 인식됩니다. 이연법인세자산은 일반적으로 차감할 일시적차이가 사용될 수 있는 과세소득의 발생가능성이 높은 경우에, 모든 차감할 일시적차이에 대하여 인식됩니다. 그러나 가산할 일시적차이가 영업권을 최초로 인식할 때 발생하거나, 자산 또는 부채가 최초로 인식되는 거래가 사업결합거래가 아니고 거래 당시에 회계이익과 과세소득(세무상결손금)에 영향을 미치지 아니하는 거래에서 발생하는 경우 이연법인세부채는 인식하지 않습니다. 그리고 차감할 일시적 차이가 자산 또는 부채가 최초로 인식되는 거래가 사업결합거래가 아니고 거래 당시 회계이익과 과세소득(세무상결손금)에 영향을 미치지 않는 거래에서 발생하는 경우에는 이연법인세자산은 인식하지 않습니다.

회사가 일시적차이의 소멸시점을 통제할 수 있으며, 예측가능한 미래에 일시적 차이가 소멸하지 않을 가능성이 높은 경우를 제외하고는 종속기업, 관계기업에 대한 투자 자산 및 조인트벤처 투자지분에 관한 가산할 일시적차이에 대하여 이연법인세부채를 인식합니다. 또한 이러한 투자자산 및 투자지분과 관련된 차감할 일시적차이로 인하여 발생하는 이연법인세자산은 일시적차이의 회복을 사용할 수 있을만큼 충분한 과세소득이 발생할 가능성이 높고, 일시적차이가 예측가능한 미래에 소멸할 가능성이 높은 경우에만 인식합니다.

이연법인세자산의 장부금액은 매 보고기간 말에 검토하고, 이연법인세자산의 전부 또는 일부가 회수될 수 있을만큼 충분한 과세소득이 발생할 가능성이 더 이상 높지 않은 경우 이연법인세자산의 장부금액을 감소시킵니다.

이연법인세자산과 부채는 보고기간 말까지 제정되었거나 실질적으로 제정된 세율 및 세법에 근거하여 당해 부채가 결제되거나 자산이 실현되는 회계기간에 적용될 것으로 예상되는 세율을 사용하여 측정합니다. 이연법인세자산과 이연법인세부채를 측정할 때에는 보고기간 말 현재 회사가 관련 자산과 부채의 장부금액을 회수하거나 결제할 것으로 예상되는 방식에 따른 법인세효과를 반영하였습니다.

이연법인세자산과 부채는 회사가 당기법인세자산과 당기법인세부채를 상계할 수 있는 법적으로 집행가능한 권리를 가지고 있으며, 동일한 과세당국에 의해서 부과되는 법인세와 관련하여 과세대상기업이 동일하거나 과세대상기업은 다르지만 당기법인세 부채와 자산을 순액으로 결제할 의도가 있거나, 중요한 금액의 이연법인세부채가 결제되거나, 이연법인세자산이 회수될 미래에 각 회계기간마다 자산을 실현하는 동시에 부채를 결제할 의도가 있는 경우에만 상계합니다.

이연법인세부채 또는 이연법인세자산이 공정가치모형을 사용하여 측정된 투자부동산에서 발생하는 경우, 동 투자부동산의 장부금액이 매각을 통하여 회수될 것이라는 반증가능한 가정을 전제하고 있습니다. 따라서 이러한 가정에 대한 반증이 없다면, 이연법인세부채 또는 이연법인세자산의 측정에는 투자부동산 장부금액이 모두 매각을 통하여 회수되는 세효과를 반영합니다. 다만 투자부동산이 감가상각 대상자산으로서 매각을 위해 보유하기보다는 그 투자부동산에 내재된 대부분의 경제적 효익을 기간에 걸쳐 소비하는 것을 목적으로 하는 사업모형하에서 보유하는 경우 이러한 가정이 반증됩니다.

3) 당기법인세와 이연법인세의 인식

당기법인세와 이연법인세는 동일 회계기간 또는 다른 회계기간에 기타포괄손익이나 자본으로 직접 인식되는 거래나 사건 또는 사업결합으로부터 발생하는 경우를 제외하고는 수익이나 비용으로 인식하여 당기손익에 포함합니다. 사업결합시에는 법인세 효과는 사업결합에 대한 회계처리에 포함되어 반영됩니다.

(16) 공정가치

공정가치는 가격이 직접 관측가능한지 아니면 가치평가기법을 사용하여 추정하는지의 여부에 관계없이 측정일에 시장참여자 사이의 정상거래에서 자산을 매도하면서 수취하거나 부채를 이전하면서 지급하게 될 가격입니다. 자산이나 부채의 공정가치를 추정함에 있어 회사는 시장참여자가 측정일에 자산이나 부채의 가격을 결정할 때 고려하는 자산이나 부채의 특성을 고려합니다. 기업회계기준서 제1102호 '주식기준보상'의 적용범위에 포함되는 주식기준보상거래, 기업회계기준서 제1017호 '리스'의 적용범위에 포함되는 리스거래, 기업회계기준서 제1002호 '재고자산'의 순실현가능가치 및 기업회계기준서 제1036호 '자산손상'의 사용가치와 같이 공정가치와 일부 유사하나 공정가치가 아닌 측정치를 제외하고는 측정 또는 공시목적상 공정가치는 상기에서 설명한 원칙에 따라 결정됩니다.

또한 재무보고목적상 공정가치측정에 사용된 투입변수의 관측가능한 정도와 공정가치측정치 전체에 대한 투입변수의 유의성에 기초하여 다음에서 설명하는 바와 같이 공정가치측정치를 수준 1, 2 또는 3으로 분류합니다.

- (수준 1) 측정일에 동일한 자산이나 부채에 대한 접근 가능한 활성시장의 (조정되지 않은) 공시가격
- (수준 2) 수준 1의 공시가격 이외에 자산이나 부채에 대한 직접적으로 또는 간접적으로 관측가능한 투입변수
- (수준 3) 자산이나 부채에 대한 관측가능하지 않은 투입변수

3. 중요한 판단과 추정불확실성의 주요 원천

주석 2에서 기술된 회사의 회계정책을 적용함에 있어서, 경영진은 다른 자료로부터 쉽게 식별할 수 없는 자산과 부채의 장부금액에 대한 판단, 추정 및 가정을 하여야 합니다. 실제 결과는 이러한 추정치들과 다를 수도 있습니다.

추정과 기초적인 가정은 계속하여 검토됩니다. 회계추정에 대한 수정은 그러한 수정이 오직 당해 기간에만 영향을 미칠 경우 수정이 이루어진 기간에 인식되며, 당기와 미래 기간 모두 영향을 미칠 경우 수정이 이루어진 기간과 미래 기간에 인식됩니다.

(1) 회계정책을 적용하는 과정에서 내린 중요한 판단

아래 항목들은 추정과 관련된 것(주석 3.(2) 참고)과는 별개인 중요한 판단으로서, 이는 경영진이 회사의 회계정책을 적용하는 과정에서 내린 것이며, 재무제표에 인식된 금액에 가장 중요한 영향을 미치는 사항입니다.

금융상품의 공정가치 평가

주석 4에 기술된 바와 같이, 회사는 **상각후원가로** 측정되는 금융자산의 공정가치를 추정하기 위해 관측가능한 시장자료에 기초하지 않은 투입변수를 포함하는 평가기법을 사용하였습니다. 경영진은 금융상품의 공정가치 결정에 사용된 평가기법과 가정들이 적절하다고 믿고 있습니다.

(2) 추정 불확실성의 주요 원천

차기 회계연도 내에 자산과 부채의 장부금액에 중요한 수정사항을 야기할 수 있는 중요한 위험요소를 가지고 있는 보고기간 말 현재의 미래에 관한 주요 가정 및 기타 추정불확실성의 주요 원천은 다음과 같습니다.

1) 금융상품의 공정가치

관측 가능한 시장가격이 없는 금융자산과 금융부채의 공정가치 결정을 위해서는 가치평가 기법들이 요구됩니다. 빈번한 거래가 이루어지지 않고 가격의 투명성이 낮은 금융상품의 경우, 공정가치는 객관성은 낮아지고 유동성, 집중도, 시장요소의 불확실성, 가격결정의 가정 및 기타 위험에 대한 광범위한 판단이 요구됩니다.

2) 확정급여형 퇴직급여제도

확정급여채무는 독립적인 외부계리인에 의해 예측단위적립방식으로 계산되지만 임금인상율, 퇴직율, 할인율 등의 보험수리적 가정과 변수들에 의해서 결정됩니다. 퇴직급여제도는 장기간이라는 성격으로 인하여 이러한 추정에 중요한 불확실성을 포함하고 있습니다. 확정급여채무에 대한 세부사항은 주석 13에서 기술하고 있습니다.

4. 금융위험의 관리

본 주석은 회사가 노출되어 있는 위험에 대한 정보와 정책, 위험평가 및 관리 절차에 대해 공시하고 있습니다. 추가적인 계량적 정보는 본 재무제표 전반에 걸쳐 공시되어 있습니다.

회사의 위험관리 체제는 회사의 리스크 투명성 증대 및 위험과 수익간의 균형 유지를 통해 회사의 중장기 전략 및 경영의사결정을 효율적으로 지원하는데 역량을 집중하고 있습니다. 이를 위해 위험의 인식, 위험의 측정 및 평가, 위험의 통제 및 감시와 보고 절차를 운영하고 있습니다.

위험관리 절차는 위험의 발생원천과 규모를 파악하여 위험을 회피 또는 경감하기 위한 의사결정으로 투자자산 및 보유자산의 건전성을 향상하는 것을 목적으로 하며, 위험관리에 관한 의사결정은 회사의 리스크관리 조직에서 담당하고 있습니다.

회사의 리스크관리 조직은 리스크관리위원회, 리스크관리협의회, 리스크관리부로 구성되며, 리스크관리위원회는 위험관리의 최고 의사결정기구로서 위험자본의 배분 및 한도설정 등 위험관리 전략 및 계획을 수립합니다. 그리고 리스크관리부는 세부정책 및 업무처리절차에 따라 위험관리 제반 실무를 담당하고 있습니다.

(1) 신용위험

신용위험은 거래상대방의 채무불이행, 계약불이행 및 신용도의 저하로 인하여 보유하고 있는 자산 포트폴리오로부터 발생 가능한 손실을 의미합니다. 이는 고객 또는 다른 회사에 대한 예치금, 유가증권, 대출채권 및 수취채권, 난외계정 및 원본보전 계약이 있는 신탁계정 등의 자산에서 발생합니다.

신용위험관리의 목적은 위험노출 익스포저에 대한 자산의 건전성을 도모하고, 신용위험을 계량화하여 정기적인 관리 및 보고를 통해 회사의 건전성을 훼손하는 과도한 위험을 회피하는데 있습니다.

회사는 신용위험을 관리하기 위하여 규제자본 기준의 신용위험가중자산을 산출하고, 신용위험을 수반하고 있는 대출채권 및 수취채권 등의 자산건전성 현황을 매월 점검하여 대손충당금을 설정하고 관리합니다.

보고기간 종료일 현재 신용위험에 대한 최대 노출정도는 다음과 같습니다.

(단위: 천원)

구분	당기말	전기말
대출채권 및 수취채권	59,607,376	60,896,377

회사는 상각후원가를 장부금액으로 하는 대출채권 및 수취채권에 보고기간 종료일 현재 손상이 발생하였다는 객관적 증거가 있는 경우 손상차손을 인식합니다. 한국채택국제회계기준의 손상차손은 발생손실을 의미하므로 미래의 손상사건으로 인한 손실은 발생가능성에도 불구하고 인식하지 않습니다. 회사는 대출채권 및 수취채권으로 분류된 금융자산에 내재된 발생손실(Incurred Losses)을 측정하여 대손충당금의 과목으로 당해 자산의 장부금액에서 차감하는 형식으로 재무제표에 표시합니다.

대출채권 및 수취채권은 손상여부에 따라 다음과 같이 분류할 수 있습니다.

(단위: 천원)

구분	당기말	전기말
연체되지도 손상되지도 않은 대출채권 및 수취채권	59,607,376	60,896,377
연체되었으나 손상되지 않은 대출채권 및 수취채권	-	-
손상된 대출채권 및 수취채권	-	-
합계	59,607,376	60,896,377
대손충당금	-	-
장부금액	59,607,376	60,896,377

(2) 유동성위험

유동성위험은 자금조달기간과 운용기간의 불일치 또는 예기치 않은 자금의 유출 등으로 자금부족 사태가 발생하여 지급불능 상태에 직면하거나, 자금의 부족을 해소하기 위한 고금리의 조달, 보유자산의 불리한 매각 등으로 손실을 입을 수 있는 위험을 의미합니다.



유동성위험의 관리 목적은 조달기간과 운용기간의 불일치를 적정수준으로 관리하여, 시장 유동성 경색에 따른 지급불능 위험을 방지함으로써 안정적인 수익기반을 구축하고 자산의 최적 배분에 기여하는데 있습니다.

회사는 자금의 유출입에 영향을 미치는 모든 자산, 부채를 대상으로 자산의 약정만기와 부채의 약정만기의 불일치를 나타내는 유동성GAP표를 산출하고, 잔존만기1개월 이내 자산을 잔존만기 1개월이내 부채로 나눈 비율인 유동성비율을 관리지표로 설정, 운용하고 있습니다. 그리고 시장환경의 급변이나 통화정책 변경 등으로 예상치 못한 자금부족 상태에 대비하기 위하여, 위기상황 단계별(요주의/준위기/위기)로 구분하여 조치, 대응하는 비상조치계획을 수립하여 관리하고 있습니다.

보고기간 종료일 현재 금융부채에 대한 만기구조는 다음과 같습니다.

(단위: 천원)

구분	당기말					
	즉시지급	1개월 이하	1개월~3개월	3개월~1년	1년초과	합계
사채	-	52,979,375	6,163,675	254,509,525	894,239,125	1,207,891,700

(단위: 천원)

구분	전기말					
	즉시지급	1개월 이하	1개월~3개월	3개월~1년	1년초과	합계
사채	-	2,422,000	5,769,225	24,573,675	1,016,463,625	1,049,228,525

만기 분석시 공시하는 현금흐름은 원금과 미래 이자 지급액을 포함한 할인하지 않은 계약상 금액으로, 할인된 현금흐름에 기초한 재무상태표의 금액과는 일치하지 않게 됩니다.

(3) 자본관리

회사는 자본위험 관리를 위해, 금융지주회사각독규정에 따라 '부채총계 ÷ (자본총계 - 대손준비금)'으로 계산한 부채비율과 '자회사에 대한 출자총액 ÷ (자본총계 - 대손준비금)'으로 계산한 이중레버리지비율을 산정하여 관리하고 있습니다.

5. 금융자산과 금융부채

(1) 금융상품 범주별 장부금액

금융자산과 금융부채는 공정가치 또는 상각후원가로 측정됩니다. 보고기간 종료일 현재 각 금융자산과 금융부채의 범주별 장부금액은 다음과 같습니다.

(단위: 천원)

금융자산	당기말	전기말
대출채권	-	-
수취채권	59,607,376	60,896,377
합 계	59,607,376	60,896,377

(단위: 천원)

금융부채	당기말	전기말
사채	1,108,436,608	928,130,895
기타금융부채(*)	6,758,610	6,181,464
합 계	1,115,195,218	934,312,359

(*) 기타금융부채는 미지급금, 미지급비용으로 구성되어 있습니다.

(2) 회사의 공정가치 평가방법 및 가정

금융상품별 공정가치의 평가 방법 및 가정은 다음과 같습니다.

구분	공정가치 결정방법
대출채권 및 수취채권	대출채권 및 수취채권의 경우 DCF모형을 사용하여 공정가치를 산출하고 있습니다. DCF적용시 계약조건에 따라 산출한 계약현금흐름에 중도상환위험을 반영한 조기상환율을 적용하여 기대현금흐름을 적용한 후 각 구간에 대응하는 적절한 할인율로 할인하여 공정가치를 산출하고 있습니다. 대출채권 및 수취채권 중 결산일 기준 잔존 만기가 3개월 이하이거나, 변동금리상품 중 금리변경주기가 3개월 이하인 상품은 장부금액을 공정가치로 간주하고 있습니다.
사채	활성시장에서 공시되는 시장가격에 근거하여 외부전문평가기관이 제공한 평가금액을 이용하여 공정가치를 산출하고 있습니다.
기타금융부채	결산일 기준 잔존 만기가 3개월 이하인 금융부채로서 장부금액을 공정가치로 간주하고 있습니다.

(3) 계정 분류별 공정가치

보고기간 종료일 현재 공정가치로 후속 측정되지 않는 금융상품의 장부금액과 공정가치는 다음과 같습니다.

(단위:천원)

구분	당기말	
	장부금액	공정가치
금융자산:		
대출채권	-	-
금융부채:		
사채	1,108,436,608	1,143,589,210

(단위:천원)

구분	전기말	
	장부금액	공정가치
금융자산:		
대출채권	-	-
금융부채:		
사채	928,130,895	962,320,730

회사의 경영진은 상기 표에 기술되어 있는 금융상품을 제외하고는 재무제표에 상각 후원가로 인식되는 금융자산 및 금융부채의 장부금액은 공정가치와 유사하다고 판단하고 있습니다.

공정가치란 합리적인 판단력과 거래의사가 있는 독립된 당사자 사이의 거래에서 자산이 교환되거나 부채가 결제될 수 있는 금액을 말합니다. 회사는 매 보고기간 종료일에 금융자산과 금융부채의 종류별 공정가치와 장부금액을 비교하는 형식으로 공시하고 있습니다. 금융상품 공정가치의 최선의 추정치는 활성거래시장에서 공시되는 가격입니다.

만약, 금융상품에 대한 활성거래시장이 없다면 공정가치는 평가기법을 사용하여 결정합니다. 평가기법에는 합리적인 판단력과 거래의사가 있는 독립된 당사자 사이의 최근 거래를 사용하는 방법, 실질적으로 동일한 다른 금융상품의 현행 공정가치를 이용할 수 있다면 이를 참조하는 방법과 현금흐름할인방법과 옵션가격결정모형 등이 있습니다. 금융상품의 가격을 결정하기 위해 시장참여자가 사용하는 평가기법은 그 평가기법이 실제 시장거래가격에 대해 신뢰할 만한 추정치를 제공한다는 사실을 제시할 수 있다면, 그 평가기법을 사용할 수 있습니다.

회사는 금융상품의 공정가치 평가에 사용한 평가기법이 적절하고 재무상태표에 기록된 공정가치가 합리적이라고 확신하지만, 다른 평가기법을 사용하거나 다른 가정을 이용한다면 재무상태표의 금융상품 공정가치가 변할 수도 있습니다. 또한 공정가치를 측정함에 있어 다양한 평가기법이 사용되었고 여러 추정이 이루어졌기 때문에 다른 금융기관의 금융상품 공정가치 금액과 합리적으로 비교하는 것이 어려울 수 있습니다.

6. 현금 및 예치금

보고기간 종료일 현재 현금 및 예치금의 내용은 다음과 같습니다.

(단위: 천원)

구분	예치기관	이자율(%)	당기말	전기말
보통예금	부산은행	-	48,203,262	14,433,853
기업자유예금	부산은행	-	2,260,693	111,992
합계			50,463,955	14,545,845

7. 종속기업 투자주식

(1) 종속기업 투자주식의 취득원가 및 장부금액

보고기간 종료일 현재 종속기업 투자주식의 내용은 다음과 같습니다.

(단위: 천원, 주)

회사명	설립지	당기				
		주식수	지분율	기초 장부가액	추가 출자액	기말 장부가액
(주)부산은행	대한민국	191,883,650	100%	2,678,140,154	110,000,000	2,788,140,154
(주)경남은행	대한민국	81,418,390	100%	1,226,908,000	472,252,438	1,699,160,438
(주)BNK투자증권	대한민국	17,600,000	100%	104,166,758	30,000,000	134,166,758
BNK캐피탈(주)	대한민국	43,600,000	100%	328,488,236	50,000,000	378,488,236
(주)BNK저축은행	대한민국	6,200,000	100%	115,000,600	-	115,000,600
BNK자산운용(주)	대한민국	1,739,497	51%	-	8,697,485	8,697,485
BNK신용정보(주)	대한민국	600,000	100%	4,451,045	-	4,451,045
(주)BNK시스템	대한민국	600,000	100%	3,000,000	-	3,000,000
합계				4,460,154,793	670,949,923	5,131,104,716

(단위: 천원, 주)

회사명	설립지	전기				
		주식수	지분율	기초 장부가액	추가 출자액	기말 장부가액
(주)부산은행	대한민국	189,683,650	100%	2,678,140,154	-	2,678,140,154
(주)경남은행	대한민국	44,677,529	56.97%	-	1,226,908,000	1,226,908,000
(주)BNK투자증권	대한민국	17,000,000	100%	104,166,758	-	104,166,758
BNK캐피탈(주)	대한민국	42,600,000	100%	248,488,236	80,000,000	328,488,236
(주)BNK저축은행	대한민국	6,200,000	100%	115,000,600	-	115,000,600
BNK신용정보(주)	대한민국	600,000	100%	4,451,045	-	4,451,045
(주)BNK시스템	대한민국	600,000	100%	3,000,000	-	3,000,000
합 계				3,153,246,793	1,306,908,000	4,460,154,793

(2) 종속기업의 주요 재무정보

보고기간 종료일 현재 종속기업의 재무제표상 주요 재무현황은 다음과 같습니다.

(단위:천원)

회사명	자산	부채	지배기업소유주지분	비지배지분	영업이익	당기순이익
(주)부산은행과 그 종속기업	50,262,692,295	46,460,590,948	3,802,101,347	-	418,815,463	320,341,202
(주)경남은행과 그 종속기업	34,641,993,009	32,183,381,717	2,457,607,242	-	260,526,791	210,537,668
(주)BNK투자증권과 그 종속기업	539,944,159	334,678,038	155,266,061	-	10,208,860	7,797,388
BNK캐피탈(주)과 그 종속기업	4,287,109,539	3,781,824,681	504,760,632	524,226	55,358,872	43,446,320
(주)BNK저축은행과 그 종속기업	795,606,993	672,121,660	123,485,333	-	5,292,115	4,765,435
BNK자산운용(주)	10,430,135	401,734	10,028,401	-	(707,209)	(641,584)
BNK신용정보(주)	7,710,523	408,642	7,301,881	-	739,964	565,661
(주)BNK시스템	10,387,711	4,812,503	5,575,208	-	969,277	739,130

8. 대출채권 및 수취채권

보고기간 종료일 현재 대출채권 및 수취채권의 구성 내용은 다음과 같습니다.

(단위: 천원)

구분	당기말	전기말
대출채권	-	-
수취채권:		
미수금	52,536,784	53,142,113
보증금	7,066,000	7,748,841
미수수익	4,592	5,423
소 계	59,607,376	60,896,377
합 계	59,607,376	60,896,377

9. 유형자산

당기 및 전기 중 유형자산의 변동내용은 다음과 같습니다.

(단위: 천원)

구분	당기					
	기초	취득	처분	상각	대체	기말
임차점포시설물	166,013	-	-	(37,204)	-	128,809
업무용동산	1,476,754	88,598	(45,675)	(454,196)	-	1,065,481
건설중인자산	-	35,014	-	-	-	35,014
합 계	1,642,767	123,612	(45,675)	(491,400)	-	1,229,304

(단위: 천원)

구분	전기					
	기초	취득	처분	상각	대체	기말
임차점포시설물	151,634	185,428	(117,696)	(53,353)	-	166,013
업무용동산	1,504,030	382,162	(18,593)	(411,705)	20,860	1,476,754
건설중인자산	20,860	-	-	-	(20,860)	-
합 계	1,676,524	567,590	(136,289)	(465,058)	-	1,642,767

10. 무형자산

당기 및 전기 중 무형자산의 변동내용은 다음과 같습니다.

(단위: 천원)

구분	당기				
	기초	취득	상각	처분	기말
소프트웨어	436,008	40,090	(102,188)	-	373,910
회원권	1,359,456	-	-	-	1,359,456
합계	1,795,464	40,090	(102,188)	-	1,733,366

(단위: 천원)

구분	전기				
	기초	취득	상각	대체	기말
소프트웨어	35,875	420,160	(20,027)	-	436,008
회원권	1,459,456	-	-	(100,000)	1,359,456
합계	1,495,331	420,160	(20,027)	(100,000)	1,795,464



11. 기타자산

보고기간 종료일 현재 기타자산의 구성 내용은 다음과 같습니다.

(단위: 천원)

구분	당기말	전기말
기타보증금	-	464,748
선급비용	149,611	-
기타	71,467	81
합계	221,078	464,829

12. 사채

보고기간 종료일 현재 사채의 내용은 다음과 같습니다.

(단위: 천원)

구 분	이자율(%)	당기말	전기말
원화 무보증사채	1.90 ~ 4.32	1,110,000,000	930,000,000
사채할인발행차금		(1,563,392)	(1,869,105)
합 계		1,108,436,608	928,130,895

한편, 상기 무보증사채는 전액 만기일시상환조건입니다.

13. 퇴직급여제도

(1) 보고기간 종료일 현재 확정급여형 퇴직급여제도와 관련하여 회사의 의무로 인하여 발생하는 재무상태표상 구성항목은 다음과 같습니다.

(단위: 천원)

구 분	당기말	전기말
확정급여채무의 현재가치	5,241,727	4,532,286
사외적립자산의 공정가치	(5,154,066)	(3,237,918)
순확정급여부채	87,661	1,294,368

(2) 당기 및 전기의 순확정급여부채의 변동내용은 다음과 같습니다.

(단위: 천원)

구분	당기		
	확정급여채무	사외적립자산	합계
기초	4,532,286	(3,237,918)	1,294,368
당기근무원가	808,865	-	808,865
이자비용(이자수익)	189,706	(122,264)	67,442
소계	5,530,857	(3,360,182)	2,170,675
재측정요소:			
사외적립자산의 수익		62,148	62,148
인구통계적가정의 변동에서 발생하는 보험수리적손익	(272)	-	(272)
재무적가정의 변동에서 발생하는 보험수리적손익	(58,440)	-	(58,440)
경험조정에 의해서 발생하는 보험수리적손익	122,475	-	122,475
소계	63,763	62,148	125,911
퇴직금 지급액	(132,101)	35,006	(97,095)
기여금	-	(1,800,000)	(1,800,000)
관계회사간 전출입효과	(220,792)	(91,038)	(311,830)
기말	5,241,727	(5,154,066)	87,661



(단위: 천원)

구분	전기		
	확정급여채무	사외적립자산	합계
기초	3,042,836	(2,318,505)	724,331
당기근무원가	629,164	-	629,164
이자비용(이자수익)	154,249	(115,926)	38,323
소계	3,826,249	(2,434,431)	1,391,818
재측정요소:			
사외적립자산의 수익	-	67,019	67,019
인구통계적가정의 변동에서 발생하는 보험수리적손익	(122,882)	-	(122,882)
재무적가정의 변동에서 발생하는 보험수리적손익	234,034	-	234,034
경험조정에 의해서 발생하는 보험수리적손익	758,672	-	758,672
소계	869,824	67,019	936,843
퇴직금 지급액	(341,726)	341,726	-
기여금	-	(1,100,000)	(1,100,000)
관계회사간 전출입효과	177,939	(112,232)	65,707
기말	4,532,286	(3,237,918)	1,294,368

(3) 보고기간 종료일 현재 사외적립자산의 공정가치의 구성요소는 다음과 같습니다.

(단위: 천원)

구분	당기말	전기말
정기예금	5,154,066	3,237,918

(4) 주요 보험수리적 가정

보험수리적 평가를 위해 사용된 주요 가정은 다음과 같습니다.

(단위: %)

구분	당기	전기
할인율	3.50	4.00
가중평균 임금인상률	2.00	2.10
사망률	보험개발원 표준사망률	
퇴직율	연령별 경험퇴직률	

(5) 당기말 현재 다른 모든 가정이 유지될 때, 유의적인 보험수리적 가정이 발생가능한 합리적인 범위 내에서 변동할 경우 확정급여채무에 미치는 영향은 다음과 같습니다.

(단위: 천원)

구분	증가	감소
할인율의 1%p 변동	(481,611)	561,196
기대임금상승률의 1%p 변동	564,606	(492,928)

14. 기타부채

보고기간 종료일 현재 기타부채의 내용은 다음과 같습니다.

(단위: 천원)

구분	당기말	전기말
미지급금	113,180	390,890
미지급비용	6,645,430	5,790,574
기타	463,032	200,290
합계	7,221,642	6,381,754

15. 자본금 및 기타불입자본

(1) 자본금

보고기간 종료일 현재 회사의 수권주식수는 700,000,000주(1주당 5천원)이고, 발행 주식수는 255,935,246주로서 회사의 자본금은 1,279,676백만원입니다.

(2) 신종자본증권

보고기간 종료일 현재 신종자본증권의 내용은 다음과 같습니다.

(단위 : 천원)

구분	발행일	만기일	이자율(%)	당기말
원화신종자본증권	2015-06-24	2045-06-24	4.6	80,000,000
	2015-06-24	2045-06-24	5.1	30,000,000
	2015-08-31	2045-08-31	4.5	150,000,000
발행비용				(722,989)
합계				259,277,011

(3) 기타불입자본

기타불입자본은 종속기업 투자주식의 취득원가와 동 주식의 취득을 위해 교부한 회사주식의 액면가액과의 차액을 주식발행초과금으로 계상한 금액과 주식교환 과정에서 발생한 단주 처리를 위해 취득한 자기주식을 차감한 금액으로 구성됩니다.

(단위 : 천원)

구분	당기말	전기말
주식발행초과금	2,158,938,179	1,945,002,225
자기주식	(213,973)	-
합계	2,158,724,206	1,945,002,225

(4) 기타자본구성요소

당기 및 전기의 기타자본구성요소의 구성내역 및 변동내역은 다음과 같습니다.

(단위 : 천원)

구 분	당기			
	기초	증감	이연법인세효과	기말
확정급여제도의 재측정요소	(1,125,729)	(125,911)	-	(1,251,640)

(단위 : 천원)

구 분	전기			
	기초	증감	이연법인세효과	기말
확정급여제도의 재측정요소	(188,886)	(936,843)	-	(1,125,729)

16. 이익잉여금

(1) 이익잉여금의 구성내역



보고기간 종료일 현재 이익잉여금의 구성내역은 다음과 같습니다.

(단위: 천원)

구 분	당기말	전기말
준비금:		
이익준비금	62,056,407	26,415,000
대손준비금	266,000	970,000
임의적립금	325,872,000	51,271,000
소 계	388,194,407	78,656,000
미처분이익잉여금	1,489,146	356,414,704
합 계	389,683,553	435,070,704

(2) 이익잉여금처분계산서(안)

회사의 당기 및 전기의 이익잉여금처분계산서(안)는 다음과 같습니다.

(단위: 원)

구 분	당기		전기	
I. 미처분이익잉여금		1,489,145,607		356,414,704,226
1. 전기이월미처분이익잉여금	317,243		632,401	
2. 신종자본증권배당	(4,882,333,333)		-	
3. 당기순이익	6,371,161,697		356,414,071,825	
II. 이익잉여금이입액		39,537,000,000		704,000,000
1. 임의적립금의 이입	39,534,000,000		-	
2. 대손준비금의 환입	3,000,000		704,000,000	
III. 이익잉여금처분액		41,026,058,650		357,118,386,983
1. 이익준비금	638,000,000		35,641,407,183	
2. 임의적립금	-		274,601,000,000	
3. 손해배상책임준비금	2,000,000,000		-	
4. 배당금	38,388,058,650		46,875,979,800	
현금배당 (주당배당금(율) 당기 150원(3.00%) 전기 200원(4.00%)	38,388,058,650		46,875,979,800	
IV. 차기이월미처분이익잉여금		36,957		317,243

상기 이익잉여금처분의 당기 처분예정일은 2016년 3월 25일이며, 전기 처분확정일은 2015년 3월 27일이었습니다.

(3) 배당금

회사의 이익잉여금처분계산서상에 계상되어 있는 배당금에 관한 사항은 다음과 같습니다.

1) 배당금 산정내역

(단위: 원)

구분	당기	전기
1주당배당금(배당률)	150(3.0%)	200(4.0%)
발행주식수(주)	255,920,391	234,379,899
배당금총액	38,388,058,650	46,875,979,800

2) 배당성향

(단위: 원)

구분	당기	전기
배당금총액	38,388,058,650	46,875,979,800
당기순이익	6,371,161,697	356,414,071,825
배당성향	16.60%	13.15%

3) 회사의 보통주 배당수익율은 다음과 같습니다.

(단위: 원)

구분	당기	전기
주당배당금	150	200
결산일종가	8,420	14,500
배당수익률	1.78%	1.38%

(4) 대손준비금

회사는 금융지주회사감독규정 등에 근거하여 한국채택국제회계기준에 의한 대손충당금이 회사의 감독목적상 요구되는 충당금 적립액 합계금액에 미달하는 금액 만큼을 대손준비금으로 적립하도록 요구 받고 있습니다. 동 대손준비금은 이익잉여금에 대한 임의적립금 성격으로 기존의 대손준비금이 결산일 현재 적립하여야 하는 대손준비금을 초과하는 경우에는 그 초과금액을 환입 처리할 수 있고, 미처리결손금이 있는 경우에는 미처리결손금이 처리된 때부터 대손준비금을 적립하여야 합니다.

보고기간 종료일 현재 대손준비금 잔액은 다음과 같습니다.

(단위: 천원)

구분	당기말	전기말
대손준비금 기적립액	266,000	970,000
대손준비금 환입 예정금액	(3,000)	(704,000)
대손준비금 잔액	263,000	266,000

당기 및 전기 중 대손준비금 전입액 및 대손준비금 반영 후 조정이익 등은 다음과 같습니다.

(단위: 천원)

구분	당기	전기
당기순이익	6,371,162	356,414,072
대손준비금 환입액	3,000	704,000
대손준비금 반영 후 조정이익	6,374,162	357,118,072
대손준비금 반영 후 주당이익	25	1,680

17. 순이자손익

당기 및 전기 중 이자수익 및 이자비용, 순이자손익은 다음과 같습니다.

(단위: 천원)

구분		당기	전기
이자수익	예치금이자	30,070	866,302
	대출채권이자	-	3,512,099
	소 계	30,070	4,378,401
이자비용	사채이자	(35,925,833)	(31,399,161)
순이자손익		(35,895,763)	(27,020,760)

18. 순수수수료손익

당기 및 전기 중 수수료수익 및 수수료비용, 순수수수료손익은 다음과 같습니다.

(단위: 천원)

구분		당기	전기
수수료수익	브랜드수수료	5,328,941	-
	기타수수료수익	10,550	11,950
	소 계	5,339,491	11,950
수수료비용	기타수수료비용	(2,191,625)	(5,497,421)
순수수료손익		3,147,866	(5,485,471)

19. 일반관리비

당기 및 전기 중 발생한 일반관리비의 세부내용은 다음과 같습니다.

(단위: 천원)

구분	당기	전기
종업원관련비용:		
인건비	5,718,742	5,078,345
복리후생비	2,998,509	3,016,498
퇴직급여	876,307	667,487
소 계	9,593,558	8,762,330
임차료	130,706	71,334
업무추진비	710,505	632,718
감가상각비	491,400	465,058
무형자산상각비	102,188	20,027
세금과공과	122,388	57,445
기타관리비	5,800,335	1,844,572
합 계	16,951,080	11,853,484



20. 영업외손익

당기 및 전기 중 발생한 영업외손익의 세부내용은 다음과 같습니다.

(단위: 천원)

구분	당기	전기
영업외수익 :		
잡이익	7,696	3,525
잡이자	-	816,480
외환거래이익	-	57,553
소 계	7,696	877,558
영업외비용 :		
유형자산처분손실	(3,675)	(136,289)
기부금	(4,043,515)	(10,300)
소 계	(4,047,190)	(146,589)
합 계	(4,039,494)	730,969

21. 법인세비용과 이연법인세

(1) 당기 및 전기의 법인세비용의 주요 구성내역은 다음과 같습니다.

(단위: 천원)

구분	당기	전기
법인세부담액	-	-
± 일시적차이로 인한 이연법인세 변동액(주1)	-	-
± 세무상결손금으로 인한 이연법인세 변동액(주1)	-	-
총법인세효과	-	-
± 자본에 직접 반영된 법인세비용	-	-
법인세비용	-	-

(주1) 회사는 일시적차이 및 세무상결손금에 대해서 실현가능성이 불확실하다고 판단하여 이연법인세자산을 인식하지 아니하였습니다.

(2) 당기 및 전기의 회계이익과 법인세비용간의 관계는 다음과 같습니다.

(단위: 천원)

구분	당기	전기
법인세비용차감전순이익	6,371,162	356,414,072
적용세율에 따른 세부담액	1,254,232	85,790,205
조정사항 :		
비과세수익	(6,974,757)	(92,436,070)
비공제비용	137,082	145,412
연결납세 조정효과 등	5,583,443	6,500,453
법인세비용	-	-
유효법인세율(법인세비용/세전이익)	-	-

(3) 당기 및 전기 중 회사의 누적일시적 차이 및 세무상 이월결손금의 증감내용은 다음과 같습니다.

(단위: 천원)

구분	당기			
	기초	감소	증가(주1)	기말
미확정비용	1,442,317	1,442,317	1,399,619	1,399,619
지급수수료(사채할인발행차금)	152,273	152,273	167,980	167,980
퇴직급여채무	2,466,756	35,006	1,062,334	3,494,084
퇴직연금운용자산	(2,654,401)	(35,006)	(746,176)	(3,365,571)
주식보상비용	295,711	295,711	172,870	172,870
감가상각비한도초과	557	-	37,846	38,403
미지급금	-	-	616,392	616,392
소 계	1,703,213	1,890,301	2,710,865	2,523,777
이월결손금(주2)	4,620,123	-	-	4,620,123
이연법인세인식제외금액(주3)	6,323,336	-	-	7,143,900
이연법인세인식대상금액	-	-	-	-
이연법인세자산	-	-	-	-

- (주1) 세무조정 신고시 추가조정사항으로 인한 조정사항을 포함하고 있습니다.
- (주2) 세무상결손금에 대해서는 실현가능성이 불확실하다고 판단하여 이연법인세자산을 인식하지 아니하였습니다.
- (주3) 보고기간 종료일 현재 이연법인세자산은 향후 과세소득의 발생이 거의 불확실하여 미래 법인세 절감효과가 실현될 수 없을 것으로 판단하여 인식하지 아니하였습니다.

(단위: 천원)

구분	전기			
	기초	감소	증가(주1)	전기말
미확정비용	1,779,230	1,779,230	1,442,317	1,442,317
지급수수료(사채할인발행차금)	285,802	285,802	152,273	152,273
퇴직급여채무	1,155,245	341,726	1,653,237	2,466,756
퇴직연금운용자산	(1,540,955)	(341,726)	(1,455,172)	(2,654,401)
주식보상비용	215,807	215,807	295,711	295,711
감가상각비한도초과	-	-	557	557
소 계	1,895,129	2,280,839	2,088,923	1,703,213
이월결손금(주2)	4,620,123	-	-	4,620,123
이연법인세인식제외금액(주3)	6,515,252			6,323,336
이연법인세인식대상금액	-	-	-	-
이연법인세자산	-	-	-	-

(주1) 세무조정 신고시 추가조정사항으로 인한 조정사항을 포함하고 있습니다.

(주2) 세무상결손금에 대해서는 실현가능성이 불확실하다고 판단하여 이연법인세자산을 인식하지 아니하였습니다.

(주3) 보고기간 종료일 현재 이연법인세 자산은 향후 과세소득의 발생이 거의 불확실하여 미래 법인세 절감효과가 실현될 수 없을 것으로 판단하여 인식하지 아니하였습니다.

(4) 당기말 현재 세무상 이월결손금 및 동 이월결손금으로 인하여 미래에 과세소득에서 공제 받을 수 있는 기한은 다음과 같습니다.

(단위: 천원)

발생연도	발생금액(주1)	소멸금액	당기말 잔액	공제가능기한
2011년	4,620,123	-	4,620,123	2021년말까지

(주1) 세무조정 신고시 추가조정사항으로 인한 조정사항을 포함하고 있습니다. 그리고 2012년부터 회사는 연결납세제도를 시행하여 공제받을 수 있는 이월결손금이 없습니다.

(5) 당기말 현재 회사는 연결납세로 인하여 연결대상종속기업을 대신하여 납부할 법인세 총액인 42,504,525천원을 당기법인세부채로 계상하였습니다.

22. 주당순손익

(1) 당기 및 전기 중 주당순손익의 내용은 다음과 같습니다.

(단위: 원, 주)

구 분	당기	전기
보통주순이익	6,371,161,697	356,414,071,825
유통보통주식수	246,832,074	212,588,118
주당순이익	26	1,677

(2) 당기 및 전기의 유통보통주식수 산정내역은 다음과 같습니다.

(단위: 주)

당기					
내용	시작일	종료일	일수	유통보통주식수	적수
기초	2015-01-01	2015-06-03	154	234,379,899	36,094,504,446
주식교환	2015-06-04	2015-06-04	-	255,935,246	-
자기주식취득	2015-06-04	2015-12-31	211	255,920,391	53,999,202,501
합 계			365		90,093,706,947
가중평균유통보통주식수				총적수/총일수	246,832,074

(단위: 주)

전기					
내용	시작일	종료일	일수	유통보통주식수	적수
기초	2014-01-01	2014-07-13	194	193,379,899	37,515,700,406
유상증자	2014-07-14	2014-12-31	171	234,379,899	40,078,962,729
합 계			365		77,594,663,135
가중평균유통보통주식수				총적수/총일수	212,588,118

회석주당계속사업이익 및 순이익은 보통주 및 회석증권 1주에 대한 계속사업이익 및 순이익을 계산하는 것이나, 회사는 회석증권이 존재하지 아니하므로 회석주당계속사업이익 및 회석주당순이익은 산정하지 아니하였습니다.

23. 특수관계자 거래

(1) 보고기간 종료일 현재 회사와 지배종속관계에 있는 회사의 내역은 다음과 같습니다.

구분	특수관계자의 명칭
종속기업	(주)부산은행, (주)경남은행, (주)BNK투자증권, BNK캐피탈(주), (주)BNK저축은행, BNK자산운용(주), BNK신용정보(주), (주)BNK시스템, BNK튼튼단기국공채1호, 부산은행 원리금보전신탁, 부산은행 원본보전신탁, 경남은행 원리금보전신탁, 경남은행 원본보전신탁, 대신밸런스사모증권투자신탁 제51호, 대신밸런스사모증권투자신탁제55호, HDC듀얼사모증권투자신탁1호, 한화사모증권투자신탁15호, 칸서스제육차 유한회사, 플러스사모부동산투자신탁 6호, 씨에스파트너즈 제일차 주식회사, 씨에스파트너즈 제이차 주식회사, 비에스코라오제일차 주식회사, 주식담보대출특정금전신탁, KBSC (Cambodia) Plc, BS Capital Myanmar Co.,Ltd, BS Capital Lao Leasing Co.,Ltd, 비엔케이오토제일차유동화전문유한회사

(2) 당기 및 전기 중 특수관계자와의 중요 거래내용은 다음과 같습니다.

(단위:천원)

구분	회사명	당기					
		수익거래		비용거래		유형자산 취득	무형자산 취득
		이자수익	기타수익	이자비용	기타비용		
종속기업	(주)부산은행	30,070	3,231,750	-	189,349	-	-
	(주)경남은행	-	1,580,500	-	660,275	-	-
	(주)BNK투자증권	-	111,050	-	-	-	-
	BNK캐피탈(주)	-	343,250	-	21,340	-	-
	(주)BNK저축은행	-	48,100	-	-	-	-
	BNK자산운용(주)	-	3,441	-	-	-	-
	BNK신용정보(주)	-	3,000	-	-	-	-
	(주)BNK시스템	-	17,000	-	148,941	43,351	70,155
합계	30,070	5,338,091	-	1,019,905	43,351	70,155	

(단위:천원)

구분	회사명	전기					
		수익거래		비용거래		유형자산 취득	무형자산 취득
		이자수익	기타수익	이자비용	기타비용		
종속기업	(주)부산은행	866,303	400,048,268	-	259,986	-	-
	(주)경남은행	-	-	-	24,231	-	-
	(주)BNK투자증권	-	450	-	-	-	-
	BNK캐피탈(주)	3,512,099	3,000	-	-	-	-
	(주)BNK저축은행	-	750	-	-	-	-
	BNK신용정보(주)	-	-	-	-	-	-
	(주)BNK시스템	-	2,300	-	212,583	71,610	-
합계	4,378,402	400,054,768	-	496,800	71,610	-	

(3) 당기 및 전기 중 특수관계자와의 자금거래 내역은 다음과 같습니다.

(단위: 천원)

구분	회사명	당기					
		자금대여 거래		자금수신 거래		출자	
		대여	회수	증가	감소	증자	감자
종속기업	(주)부산은행	50,463,955	14,545,845	-	-	110,000,000	-
	(주)경남은행	-	-	-	-	150,000,000	-
	(주)BNK투자증권	-	-	-	-	30,000,000	-
	BNK캐피탈(주)	-	-	-	-	50,000,000	-
	(주)BNK저축은행	-	-	-	-	-	-
	BNK자산운용(주)	-	-	-	-	4,050,000	-
	BNK신용정보(주)	-	-	-	-	-	-
	(주)BNK시스템	-	-	-	-	-	-
합계	50,463,955	14,545,845	-	-	344,050,000	-	

(단위: 천원)

구분	회사명	전기					
		자금대여 거래		자금수신 거래		출자	
		대여	회수	증가	감소	증자	감자
종속기업	(주)부산은행	14,545,845	153,719,230	-	-	-	-
	(주)경남은행	-	-	-	-	-	-
	(주)BNK투자증권	-	-	-	-	-	-
	BNK캐피탈(주)	-	170,000,000	-	-	80,000,000	-
	(주)BNK저축은행	-	-	-	-	-	-
	BNK신용정보(주)	-	-	-	-	-	-
	(주)BNK시스템	-	-	-	-	-	-
합계	14,545,845	323,719,230	-	-	80,000,000	-	

(4) 당기말 및 전기말 현재 특수관계자에 대한 중요 채권·채무의 내용은 다음과 같습니다.

(단위: 천원)

구분	회사명	당기말			
		채권		채무	
		대출채권/ 예치금	기타자산	예수부채	기타부채
종속기업	(주)부산은행	50,463,955	35,959,775	-	113,180
	(주)경남은행	-	-	-	-
	(주)BNK투자증권	-	1,228,840	-	-
	BNK캐피탈(주)	-	20,631,188	-	-
	(주)BNK저축은행	-	1,422,545	-	-
	BNK자산운용(주)	-	-	-	-
	BNK신용정보(주)	-	97,411	-	-
	(주)BNK시스템	-	123,359	-	-
합계	50,463,955	59,463,118	-	113,180	



(단위: 천원)

구분	회사명	전기말			
		채권		채무	
		대출채권/ 예치금	기타자산	예수부채	기타부채
종속기업	(주)부산은행	14,545,845	51,057,865	-	91,637
	(주)BNK투자증권	-	887,834	-	-
	BNK캐피탈(주)	-	8,142,717	-	-
	(주)BNK저축은행	-	-	-	17,482
	BNK신용정보(주)	-	37,436	-	-
	(주)BNK시스템	-	148,694	-	-
합계	14,545,845	60,274,546	-	109,119	

(5) 당기 및 전기 중 주요 경영진(등기이사)과의 중요거래내용은 다음과 같습니다.

(단위: 천원)

구분	당기	전기
단기종업원급여	703,640	1,388,578
성과보상비용	133,563	500,742

24. 현금흐름표

(1) 현금흐름표상 현금및현금성자산은 현금, 은행예치금, 단기금융시장 투자자산 등 현금 및 취득일로부터 만기가 3개월 이내인 현금성자산이 포함됩니다. 보고기간 종료일 현재 현금흐름표상의 현금및현금성자산은 다음과 같이 재무상태표상 관련 항목으로 조정됩니다.

(단위: 천원)

구분	당기말	전기말
예치금	50,463,955	14,545,845

(2) 당기 및 전기 중 현금의 유입과 유출이 없는 거래 중 중요한 사항은 다음과 같습니다.

(단위: 천원)

구분	당기	전기
주식교환으로 인한 종속기업투자주식 취득	322,252,438	-
사외적립자산 관계사 전입	91,038	112,231

25. 우발부채

2014년중에 대법원은 통상임금에 대한 판결을 선고하였습니다. 회사는 대법원의 동 판결이 재무제표에 미치는 영향을 검토하였고, 예상되는 자원의 유출가능성이 높지 않다고 판단하므로 충당부채를 설정하지 아니하였습니다.

26. 재무제표의 승인

동 재무제표는 2016년 2월 3일자 이사회에서 발행 승인되었으며, 2016년 3월 25일자 주주총회에서 최종 승인될 예정입니다.

27. 보고기간 종료 후 사건

- 유상증자 70,000,000주(등기일 : 2016년 1월 27일), 증자금액 4,725억원

□ 정관의 변경

가. 집중투표 배제를 위한 정관의 변경 또는 그 배제된 정관의 변경

변경전 내용	변경후 내용	변경의 목적
—	—	해당사항 없음

나. 그 외의 정관변경에 관한 건

변경전 내용	변경후 내용	변경의 목적
제1조(상호)~제36조(이사의 임기) (생략)	제1조(상호)~제36조(이사의 임기) (현행과 같음)	
제37조(사외이사의 자격요건) ①다음 각 호의 어느 하나에 해당하는 자는 이 회사의 사외이사가 될 수 없으며 사외이사가 된 후에 이에 해당하게 된 때에는 그 직을 상실한다. 1. (생략) 2. 회사의 계열회사가 아닌 금융업을 영위하는 회사의 사외이사, 비상임이사 또는 비상임감사로 재임 중인 자 ② (생략)	제37조(사외이사의 자격요건) ①다음 각 호의 어느 하나에 해당하는 자는 이 회사의 사외이사가 될 수 없으며 사외이사가 된 후에 이에 해당하게 된 때에는 그 직을 상실한다. . (현행과 같음) 2. 회사의 계열회사가 아닌 다른 회사 또는 금융회사의 사외이사 로 재임 중인 자 ② (현행과 같음)	금융회사 지배구조 모범규준 제16조 반영
제38조(이사의 보선)~제43조(이사회 의장) (생략)	제38조(이사의 보선)~제43조(이사회 의장) (현행과 같음)	
(신설)	제44조(이사회회의 심의·의결사항 등)	

변경전 내용	변경후 내용	변경의 목적
	①이사회는 다음 각 호의 사항을 심의·의결한다. 1. 경영목표 및 평가에 관한 사항 2. 정관의 변경에 관한 사항 3. 예산 및 결산에 관한 사항 4. 해산·영업양도 및 합병 등 조직의 중요한 변경에 관한 사항 5. 금융회사의 지배구조에 관한 법률 제 24조에 따른 내부통제기준 및 제 27조에 따른 위험관리기준의 제정·개정 및 폐지에 관한 사항 6. 최고경영자의 경영승계 등 지배구조 정책 수립에 관한 사항 7. 대주주·임원 등과 회사 간의 이해상충 행위 감독에 관한 사항 8. 기타 법령 및 이사회 규정에서 정하는 사항 ②제1항 각 호의 세부사항 및 기타 이사회 운영에 관한 세부사항은 이사회의 결의로 정한다.	금융회사의 지배구조에 관한 법률 (지배구조법) 제15조 반영
제44조(이사회 결의방법)~제60조(보칙) (생략)	제45조(이사회 결의방법)~제61조(보칙) (현행과 같음)	조 체하
	부칙 제1조(시행일) 이 정관은 2016. 3. 25 부터 시행한다. 다만, 제44조의 규정은 2016. 8. 1 부터 시행한다.	주총 결의일 지배구조법 시행일

※ 기타 참고사항 : 해당사항 없음



□ 이사의 선임

가. 후보자의 성명 · 생년월일 · 추천인 · 최대주주와의 관계 · 사외이사후보자 여부

후보자성명	생년월일	사외이사 후보자여부	최대주주와의 관계	추천인
성세환	1952-02-15	부(사내이사)	없음	회장후보추천위원회
정민주	1955-11-03	부(사내이사)	없음	그룹임원후보추천위원회
김창수	1955-06-23	여	없음	사외이사후보추천위원회
차용규	1949-10-20	여	없음	사외이사후보추천위원회

후보자성명	생년월일	사외이사 후보자여부	최대주주와의 관계	추천인
문일재	1955-11-25	여	없음	사외이사후보추천위원회
김찬홍	1956-02-16	여	없음	사외이사후보추천위원회
총 (6) 명				

나. 후보자의 주된직업·약력·해당법인과의 최근3년간 거래내역

후보자성명	주된직업	약력	해당법인과의 최근3년간 거래내역
성세환	BNK금융지주 회장	08.01 부산은행 부행장 11.03 BNK금융지주 부사장 12.03 부산은행 은행장(現) 13.08 BNK금융지주 대표이사 회장(現)	없음
정민주	BNK금융지주 부사장	2006.05 금융감독원 국제협력국 뉴욕사무국장 2008.07 금융감독원 기획조정국장 2010.03 부산은행 상임감사위원 2014.03 BNK금융지주 부사장(現)	없음
김창수	부산대 교수	1992.03 부산대 무역학부 교수(現) 2008.04 한국무역통상학회 회장 2013.08 부산은행 사외이사(現) 2014.03 BNK금융지주 사외이사(現)	없음
차용규	UBC울산방송(주)대표이사	1994.03 (주) 울산 방송 미디어 사 1998.02 UBC 울산 방송 (주) 대표이사 2009.02 OBS 경인TV(주)대표이사 2012.12 (주)하림홀딩스 상임감사	없음
문일재	재정경제부 경제자유구역 기 획국장	2002.10 대통령비서실 기획조정/정책기획 비서관실 국장 2007.07 재정경제부 경제자유구역 기획국장 2008.03 기획재정부 규제개혁팀 팀장 2009.10 연합자산관리(주) 감사	없음
김찬홍	명지대 교수	1984.05 국립세무대학 교수 2008.03 한국회계기준원 회계기준자문위원장 2014.09 명지대 경영학과 교수(現) 2014.10 손해보험협회 비상근감사(現)	없음

※ 기타 참고사항

사외이사후보 추천내역을 당사 홈페이지(<http://www.bnkfg.com>) 및 전국은행연합회 홈페이지(<http://kfb.or.kr>)에 공시하였음

□ 감사위원회 위원의 선임

가. 후보자의 성명·생년월일·추천인·최대주주와의 관계·사외이사후보자 여부

후보자성명	생년월일	사외이사 후보자여부	최대주주와의 관계	추천인
김창수	1955-06-23	여	없음	감사위원후보추천위원회
차용규	1949-10-20	여	없음	감사위원후보추천위원회
문일재	1955-11-25	여	없음	감사위원후보추천위원회
김찬홍	1956-02-16	여	없음	감사위원후보추천위원회
총 (4) 명				

나. 후보자의 주된직업·약력·해당법인과의 최근3년간 거래내역

후보자성명	주된직업	약력	해당법인과의 최근3년간 거래내역
김창수	부산대 교수	1992.03 부산대 무역학부 교수(현) 2008.04 한국무역통상학회 회장 2013.08 부산은행 사외이사(현) 2014.03 BNK금융지주 사외이사(현)	없음
차용규	UBC울산방송(주)대표 이사	1994.03 (주)KNN 경영기획이사 1998.02 UBC 울산방송(주)대표이사 2009.02 OBS 경인TV(주)대표이사 2012.12 (주)하림홀딩스 상임감사	없음
문일재	재정경제부 경제자유구 역 기획국장	2002.10 대통령비서실 기획조정/정책기획 비서관실 국장 2007.07 재정경제부 경제자유구역 기획국장 2008.03 기획재정부 국제기획팀 팀장 2009.10 연합자산관리(주) 감사	없음
김찬홍	명지대 교수	1984.05 국립세무대학 교수 2008.03 한국회계기준원 회계기준자문위원장 2014.09 명지대 경영학과 교수(현) 2014.10 손해보험협회 비상근감사(현)	없음

※ 기타 참고사항 : 해당사항 없음

□ 이사의 보수한도 승인

가. 이사의 수·보수총액 내지 최고 한도액

구 분	전 기	당 기
이사의 수(사외이사수)	8 (5)	7 (4)
보수총액 내지 최고한도액	25억원	25억원
대상기간	2015.1.1 ~ 2015.12.31	2016.1.1 ~ 2016.12.31

주)보수범위 : 기본연봉 + 성과급 + 퇴직금

※ 기타 참고사항 : 해당사항 없음

BNK